



Quicksan Wet natuurbescherming

Olivier van Noortlaan te Vlaardingen

RHO adviseurs voor de leefruimte

**Projectadviseur**

Amber Heitman MSc

amber@habitus.nl

0172-204060

Rapportage

Amber Heitman MSc

Documentcode

RHOA2019-36-QS1-V1

In opdracht van

RHO adviseurs voor de leefruimte

Contactpersoon opdrachtgever

dhr. J. Streppel

Opleverdatum

23 januari 2020

Kwaliteitscontrole

Nick Kroese BSc

Overname, verveelvoudiging of openbaarmaking van dit rapport inclusief foto's is enkel toegestaan met toestemming van de eigenaar (de opdrachtgever) en onder vermelding van de bron.

Dit rapport is met de grootste zorg samengesteld. Desondanks aanvaardt Habitus geen aansprakelijkheid voor eventuele schade voortvloeiend uit het gebruik van de resultaten van dit onderzoek of door toepassing van adviezen. Onze algemene voorwaarden zijn [hier](#) in te zien. Onze privacyverklaring is [hier](#) te vinden.

Een verklaring van onze documentcodes is te vinden op [onze website](#).

Adres: Tolnasingel 1 / 2411 PV / Bodegraven

Kvk-nummer: 61229628 / Btw-nummer: NL854262301B01

Rekeningnummer: NL14ABNA0494577894

<https://habitus.nl>



INHOUDSOPGAVE

1.	INLEIDING EN ONDERZOEK	4
2.	PROJECTGEBIED EN WERKZAAMHEDEN	6
3.	RESULTATEN	7
4.	CONCLUSIE EN AANBEVELINGEN	13
5.	MAATREGELEN	14
6.	NATUURINCLUSIEF BOUWEN	16

BRONNENLIJST

BIJLAGEN

1. INLEIDING & ONDERZOEK

1.1 Aanleiding

Deze toetsing wordt aangevraagd voor een bestemmingsplanwijziging en diverse ruimtelijke ontwikkelingen. Er dient daarom onderzocht te worden of met de voorgenomen (ruimtelijke) ontwikkeling sprake is van overtreding van de geldende natuurwet en -regelgeving.

Indien na het onderzoek geen overtredingen worden verwacht, kan de ontwikkeling vanuit de ecologie zonder beperkingen doorgang vinden. Indien wij vervolgonderzoek adviseren, kan een voorgenomen ontwikkeling doorgaans nog steeds plaatsvinden na het verkrijgen van een ontheffing of vergunning.

Verder heeft de opdrachtgever gevraagd om de mogelijkheden voor natuurinclusief bouwen te inventariseren en toe te lichten.

1.2 Doel en centrale vraag

Dit rapport dient voor de initiatiefnemer als bewijsstuk dat een ecologisch onderzoek is verricht.

In dit rapport wordt een voorgenomen ontwikkeling getoetst aan de Wet natuur-bescherming. De centrale vraag luidt:

Is de voorgenomen ontwikkeling in strijd met de soort- of gebiedsbescherming uit de Wet natuurbescherming (Wnb) of het provinciaal beleid? En welke vervolgstappen dienen genomen te worden voor met de uitvoering gestart kan worden?

1.3 Criteria

Op dit onderzoek zijn de volgende criteria van toepassing:

- Het onderzoek is uitgevoerd door deskundige ecologen met een hbo of wo opleiding op ecologisch gebied, zoals, (toegepaste) biologie, dierecologie of bos -en natuurbeheer.
- Het onderzoek is uitgevoerd door een **onafhankelijk** adviesbureau. Habitus verklaart hierbij geen enkel belang te hebben bij de uitkomst van het onderzoek. Ook heeft iedere vaste medewerker de [ethische gedragscode](#) ondertekend en beloofd hiernaar te handelen.
- Het onderzoek voldoet aan onze eigen proces- en kwaliteitseisen Bekijk deze [hier](#).
- Dit onderzoek is maximaal drie jaar geldig na de opleverdatum (zie colofon) of zo lang dit realistisch is, gezien de ecologie van de betreffende soort(en).
- Voor het opsporen, vangen (met toegestane vangmiddelen) of bemachtigen van beschermde dier- of plantensoorten is een [geldige ontheffing](#) aanwezig.

Toelichting op de afbeelding

Op het Unileverterrein is beplanting aanwezig, zoals een laurierhaag.

Kader Omgevingswet (Ow)

Naar verwachting treedt in 2021 de Omgevingswet (Ow) in werking en zal de huidige Wet natuurbescherming hierin verweven worden.

Meer informatie over hoe dit voor flora- en fauna-activiteiten geregeld wordt, is [hier te vinden](#).

Het bevoegd gezag is in de regel de provincie. Provincies regelen in de omgevingsverordening of en welke vrijstellingen van de omgevingsvergunning voor een flora- en fauna-activiteit gelden. Dit zal in het aanvullingsbesluit Natuur worden geregeld.

1.4 Reikwijdte

Onderstaand is beschreven aan welke wetten, artikelen en aan welk beleid de voorgenomen ontwikkeling wordt getoetst in dit rapport.

1.4.1 Soortbescherming

Er wordt getoetst aan de volgende artikelen uit de Wet natuurbescherming:

- 3.1 [Vogelrichtlijn\(soorten\)](#)
- 3.5 [Habitatrichtlijn\(soorten\)](#)
- 3.10 [Andere soorten](#)
- 1.11 [Zorgplicht](#)

In Bijlage 1 zijn de verbodsartikelen opgenomen. In Bijlage 2 zijn de beschermde soorten te vinden. De vrijgestelde soorten zijn opgenomen in Bijlage 3.

Vrijgestelde soorten worden niet beoordeeld bij ruimtelijke ontwikkelingen, want door de vrijstelling is er geen kans op het overtreden van de Wet natuurbescherming. Bij (éénmalige) activiteiten vindt wel een effect beoordeling plaats, omdat de vrijstelling dan niet geldt. Indien van toepassing worden wel altijd maatregelen voorgesteld om rekening te houden met de vrijgestelde soorten.

1.4.2 Gebiedsbescherming

Voor gebiedsbescherming wordt getoetst aan de volgende onderdelen van de Wet natuurbescherming:

- Natura 2000-gebieden (Wnb artikel 2.7, dit wordt vanaf 2021 de Omgevingswet met de artikelen 2.4 en 4.1).

- Bijzondere nationale gebieden. In de Omgevingswet die ingaat op 2021 betreft dit: artikel 7.8 lid 2 Bkl.

1.4.3 Provinciaal beleid

Daarnaast wordt getoetst aan provinciaal beschermde gebieden, beschermd via de Wet Ruimtelijke Ordening. Het betreft gebieden die in de Verordening Ruimte zijn aangewezen, zoals:

- Natuurnetwerk Nederland (NNN);
- Belangrijk weidevogelgebied;
- Strategische reservering natuur.

Indien uit de toetsing naar voren komt dat er mogelijk sprake is van een overtreding, dan is veelal vervolgonderzoek benodigd. Hierbij valt te denken aan een soortgericht onderzoek (soortbescherming), een NNN-toetsing of Voortoets Natura 2000 (gebiedsbescherming). Deze nadere onderzoeken zijn een vervolg op dit onderzoek. Zie Bijlage 12 voor een processchema.

1.5 Werkwijze

De werkwijze is te vinden in Bijlage 4.

2. PROJECTGEBIED & WERKZAAMHEDEN

2.1 Huidige situatie

Het projectgebied betreft het Unileverterrein aan de Olivier van Noortlaan in Vlaardingen en is gelegen in de provincie Zuid-Holland. De begrenzing van het projectgebied is weergegeven in Figuur 1. In de huidige situatie bestaat het projectgebied uit een terrein met diverse panden en enkele groenvakken. De panden verschillen in hoogte en er zijn enkele gebouwen spouwmuren met open stootvoegen aanwezig. Op het terrein zijn plantvakken aanwezig met, onder andere, gewone esdoorn, braam, klimop en Cotoneaster spec. Ten slotte is er veel verharding aanwezig op het terrein, in de vorm van parkeerplaatsen en oprit.

De omgeving van het projectgebied bestaat uit industriegebied, grasland met bomen, de rivier Het Scheur, grasland (gazon) en wegen. De werkzaamheden beperken zich tot het in Figuur 1 rood omlijnde gebied.



Figuur 1: het projectgebied is rood omrand (PDOK, 2020).

2.2 Werkzaamheden en planning

In het projectgebied worden de volgende werkzaamheden uitgevoerd:

1. sloop van bebouwing;
2. realisatie nieuwe bebouwing (natuurinclusief).

Een impressie van de toekomstige situatie is weergegeven in Bijlage 5.

Op basis van de aangeleverde informatie (zie Bijlage 6) wordt verwacht dat er sterke trillingen en harde geluiden zullen ontstaan als gevolg van heiwerkzaamheden. Er wordt in de uitvoerings- en realisatiefase mogelijk extra verlichting geplaatst ten opzichte van de huidige situatie. Er wordt mogelijk gewerkt tussen zonsondergang en zonsopkomst. Er zal mogelijk (grond)water onttrokken worden of water worden opgespoten. Er wordt niet in het water of langs de oever gewerkt. Er kunnen zanddepots ontstaan.

De precieze planning van de werkzaamheden is ten tijde van de uitvoering van dit vooronderzoek nog niet bekend, maar de opdrachtgever is voornemens om in 2021 te starten met de werkzaamheden.

Algemene opmerking:

Indien er een wijziging plaatsvindt in het plan of de uitvoering, dient de effectbeoordeling opnieuw uitgevoerd te worden. Dit geldt in het bijzonder voor (extra) licht, geluid, trillingen of nachtelijke werkzaamheden. Dit geldt ook in gevallen waarbij het werktein groter wordt, werkroutes wijzigen of op andere plekken wordt gewerkt binnen het projectgebied, zoals een watergang, bosschage of oever. Deze verantwoordelijkheid ligt bij de initiatiefnemer/uitvoerder.

3. RESULTATEN

3.1 Beschermde gebieden

In de provincie Zuid-Holland zijn de volgende beschermde gebieden relevant:

- Natura 2000
- Natuurnetwerk Nederland (NNN)
- Belangrijk weidevogelgebied
- Strategische reservering natuur

In Tabel 1 zijn de afstanden tot deze gebieden benoemd. In de figuren 2 en 3, op de volgende pagina, is de ligging van het projectgebied weergegeven ten opzichte van beschermde gebieden.

Binnen het projectgebied bevinden zich geen gebieden behorend tot Natura 2000. Binnen het projectgebied bevinden zich ook geen gebieden behorend tot Natuurnetwerk Nederland (NNN) of gebieden aangeduid als 'Belangrijk weidevogelgebied' of 'Strategische reservering Natuur'.

Alle Natura 2000-gebieden binnen vijf kilometer worden beoordeeld of tot zo ver de verwachte effecten reiken.

Tabel 1: afstanden van het projectgebied tot beschermde gebieden

Beschermd gebied	Afstand tot projectgebied (in meters)
Natura 2000-gebied*: 'Oude Maas'	3.000
Natuurnetwerk Nederland	0
Belangrijk weidevogelgebied	3.300
Strategische reservering natuur	13.500

**In Bijlage 7 is de ingevulde effectenindicator te vinden (Ministerie van Economische Zaken, 2017).*

Daar is ook meer informatie opgenomen over habitatoorten en -typen.

Algemene opmerking:

Een grote afstand tussen het projectgebied en een beschermd gebied betekent niet dat negatieve effecten per definitie uitgesloten kunnen worden. Er kan bijvoorbeeld sprake zijn van een negatief effect op een soort die buiten een beschermd gebied verblijft óf van depositie. Ook de onttrekking van grondwater kan effecten veroorzaken op grote afstand.

Toelichting op de afbeelding

Bomen en bosschages bieden geschikt broedbiotoop voor vogels zonder jaarrond beschermd nest.

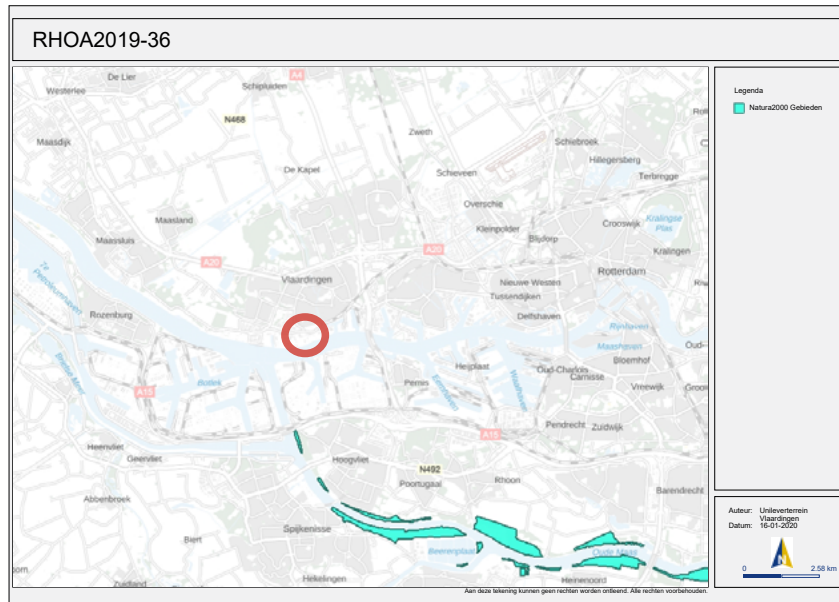

Figuur 2: ligging projectgebied (rode cirkel) ten opzichte van Natura 2000-gebieden (provincie Zuid-Holland, 2020).

3.1.1 Effecttoetsing Natura 2000-gebieden

In de effectenindicator Natura 2000-gebieden (Ministerie van Economische Zaken, 2017; Bijlage 7) is gekozen voor de activiteit 'woningbouw', omdat deze activiteit het best vergelijkbaar is met de ontwikkeling.

De effectenindicator geeft aan dat mogelijke effecten van 'woningbouw' op Natura 2000-gebied 'Oude Maas' worden veroorzaakt door oppervlakteverlies; versnippering; verontreiniging; verdroging; verstoring door geluid en trilling; optische verstoring en verstoring door mechanische effecten. Van deze effecten is in het huidige project geen sprake, aangezien de effecten zeker niet tot het Natura 2000-gebied zullen reiken. Het Natura 2000-gebied ligt daarvoor op een te grote afstand met daarnaast tussenliggende demping van landschap en bebouwing. Vanwege de afwezigheid van geschikt biotoop worden in het projectgebied ook geen habitatsorten verwacht. Effecten op de instandhoudingsdoelstellingen voor het betreffende gebied zijn niet aan de orde.

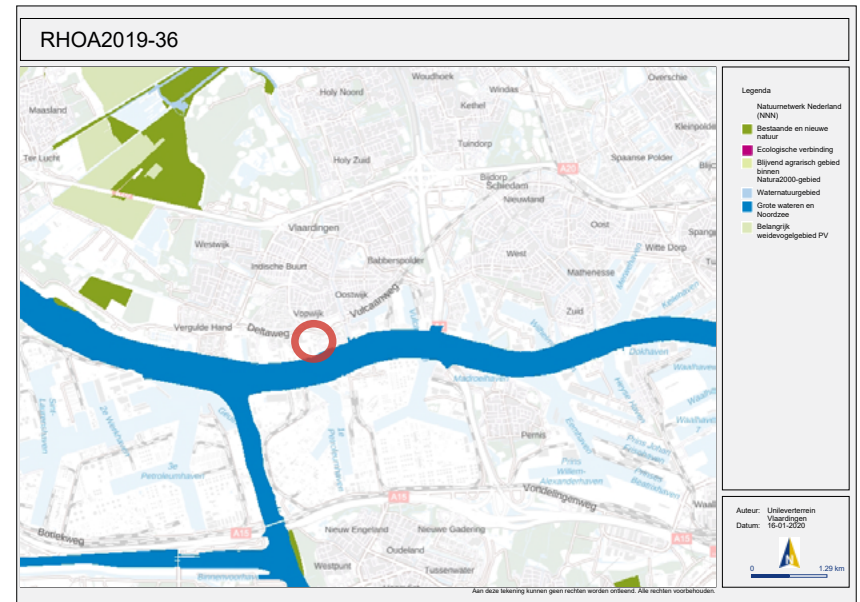

Figuur 3: ligging projectgebied (rode cirkel) ten opzichte van NNN-gebieden en belangrijke weidevogelgebieden. Strategische reservering Natuur is vanwege de grote afstand tot het projectgebied niet weergegeven (provincie Zuid-Holland, 2020).

3.1.2 Effecttoetsing NNN- en beleidsgebieden

Het projectgebied grenst aan de zuidzijde aan een NNN-gebied. Er vindt geen ruimtebeslag plaats op een NNN-gebied. De werkzaamheden zullen niet leiden tot aantasting van de wezenlijke kenmerken en waarden, omdat de functie als rivier geheel behouden blijft. De kwalificerende soorten van het beheertype N02.01 Rivier behoren tot de soortgroepen libellen, vissen, en planten. Er vindt geen externe werking plaats op het NNN-gebied of op kwalificerende soorten. Negatieve effecten worden daarom uitgesloten.

Er vindt geen ruimtebeslag plaats op een belangrijk weidevogelgebied of strategische reservering natuur. De werkzaamheden zullen niet leiden tot externe werking op deze gebieden of negatieve effecten sorteren op een weidevogelgebied. De gebieden liggen daarvoor op een te grote afstand van het projectgebied. Negatieve effecten worden daarom uitgesloten.



Toelichting op de afbeelding

Open stootvoegen bieden geschikte invliegopeningen voor vleermuizen, zoals de gewone dwergvleermuis.

3.1.3 Effecttoetsing stikstofdepositie

Door de aard van de activiteit kan een depositie-effect van stikstof **niet** vooraf uitgesloten worden. Depositie-effecten zijn gezien de afstand niet aannemelijk, maar kunnen momenteel (ten tijde van het schrijven van het rapport) enkel door een aeriusscalculatie uitgesloten of vastgesteld worden.

3.2 Beschermden soorten

Het bureau-onderzoek en het veldonderzoek is uitgevoerd op 16 december 2019. Het veld- en het bureau-onderzoek zijn verricht door een deskundig ecooloog, namelijk Amber Heitman. Op [onze website](#) zijn alle cv's opgenomen van onze collega's om deze deskundigheid aantoonbaar te maken.

Tijdens het veldbezoek op 16 december 2019 was het droog, circa 8 graden, bewolkt en stond er een windkracht van circa 3 Bft vanuit de richting zuid. De weersomstandigheden tijdens het veldbezoek zijn **niet** van invloed op de potentiebepaling. Wel kunnen de weersomstandigheden van invloed zijn op de aangetroffen soorten. De potentiebepaling blijft daarom leidend. Omdat de omgeving ook beïnvloed kan worden door de voorgenomen ontwikkeling, is deze ook meegenomen in de beoordeling tot zo ver de invloedssfeer van het project reikt.

In Tabel 2 op de volgende pagina is te zien welke soorten (mogelijk) in het projectgebied voorkomen en welke functies er verwacht worden. Ook is weergegeven welke ecologische risico's dit project met zich meebrengt met betrekking tot de Wet natuurbescherming (Wnb). De soorten genoemd in de tabel worden zowel op basis van het bureau- als veldonderzoek verwacht. Een overzicht van de soorten die uit het bureau-onderzoek komen, zijn te zien in **Bijlage 8**. Soorten die wel uit het bureauonderzoek komen maar op basis van het veldbezoek zijn uitgesloten, zijn te zien in **Bijlage 9**.

Toelichting op Tabel 2:

In deze tabel staan enkel de soorten waarvoor een overtreding verwacht wordt óf een effect niet uitgesloten kan worden. Hier hebben we voor gekozen om de leesbaarheid van het rapport te vergroten. De soorten waarvoor geen effect wordt verwacht, zijn opgenomen in **Bijlage 9**. **Daar is een nadere onderbouwing te vinden over waarom een soort of beschermde functie is uitgesloten.**

Legenda Tabel 2:

a = beschermde functie aangetroffen
m = beschermde functie **mogelijk** aanwezig

Verblijfplaatsen

n = nest (vogels)
k = kraamverblijfplaats
z = zomerverblijfplaats
p = paarverblijfplaats
w = winterverblijfplaats
mw = massawinterverblijfplaats

Tabel 2: relevante resultaten bureau- en veldonderzoek. Zie **Bijlage 9** voor een totaaloverzicht van de beoordeelde soorten. Zie **Bijlage 11** voor relevante foto's. Zie **Figuur 4** voor een kaart met het projectgebied, geschikte biotopen en relevante waarnemingen.

Resultaten				Toetsing aan de Wnb	
Te verwachten soort op basis van bureau- en veldonderzoek	a/m/vm	Te verwachten functies	Onderbouwing en locatie(s) in het projectgebied	Werkzaamheid ¹	Kans op overtreding Wnb ²
Vogels zonder jaarrond beschermd nest Inclusief cat. 5-soorten zonder zwaarwegende ecologische redenen voor bescherming.	a, vm	n	<ul style="list-style-type: none">Er zijn enkele oude nesten van (vermoedelijk) houtduif, ekster en zwarte kraai aangetroffen, zie Figuur 4.Categorie 5-soorten met een 'matig ongunstige' staat van instandhouding zoals de spreeuw en huiszwaluw worden niet verwacht, gezien de aanwezige biotopen. Er zijn geen holtes in bomen en gebouwen aanwezig welke geschikt zijn voor spreeuw en het biotoop is niet open (en waterrijk) genoeg voor de huiszwaluw.De volgende (relevante) biotopen zijn aanwezig: bebouwing en struweel met bomen. Zie Tabel 3 op de pagina 12 voor de vogelsoorten die verwacht worden.De zwarte roodstaart kan in openingen in de gebouwen tot broeden komen.Duiven, zoals de houtduif, kunnen vrijwel het gehele jaar broeden in bomen en bosschages en daar dient rekening mee gehouden te worden. Zie 5.5.1 voor de te nemen maatregelen.Indien er stielwanden ontstaan in het projectgebied kan de oeverzwaluw zich vestigen.Soorten als de witte kwikstaart en de zwarte roodstaart kunnen aanwezig zijn op bouwterreinen en in stapels bouw materiaal tot broeden komen.	alle	Artikel 3.1 lid 1, 2 en 4 en/of Artikel 1.1.1
Gewone dwergvleermuis, laatvlieger en meervleermuis Ruige dwergvleermuis	m m	z, w, mw, p, k z, w, p	<p>Verblijfplaatsen: er worden werkzaamheden aan gebouwen verricht (sloop). Diverse te slopen gebouwen hebben op diverse plaatsen open stootvoegen waardoor een luchtspouw toegankelijk is voor vleermuizen. Op twee plaatsen zijn de open stootvoegen breed genoeg voor meervleermuis en laatvlieger (ca. 2 centimeter). Op de overige plekken zijn de openingen slechts circa 1 - 1,5 centimeter, wat groot genoeg is voor de gewone- en de ruige dwergvleermuis, maar te klein voor meervleermuis en laatvlieger. Verder wordt mogelijk verlichting geplaatst die gebouwen, bomen of beplanting beschijnt én er wordt mogelijk extra geluid geproduceerd in de nieuwe situatie. Negatieve effecten op gebouw bewonende vleermuissoorten kunnen daarom niet uitgesloten worden.</p> <p>Essentiële vliegroute: er worden geen lijnvormige houtige elementen gekapt, watergangen gedempt of geblokkeerd (fysiek of door lichteffecten). Effecten op een essentiële vliegroute worden daarom niet verwacht.</p> <p>Essentieel foerageergebied: er wordt geen groot oppervlak aan houtige beplanting of moeras verwijderd óf een groot oppervlak aan water gedempt. Ook zijn alternatieve foerageergebieden aanwezig in de directe omgeving van het projectgebied, zoals aan de noordzijde van de Deltaweg en aan de westzijde van de westhavenkade. Effecten op essentieel foerageergebied worden daarom niet verwacht.</p> <p>Massawinterverblijven kunnen aanwezig zijn in gebouwen met meerdere etages (maar zijn hier niet toe beperkt). Massawinterverblijfplaatsen zijn daarom mogelijk in het projectgebied.</p>	1	Artikel 3.5 lid 1, 2 en 4 HR-soorten

¹ Zoals omschreven in paragraaf 2.2.

² De beschermingsregimes zijn toegelicht in Bijlage 1.

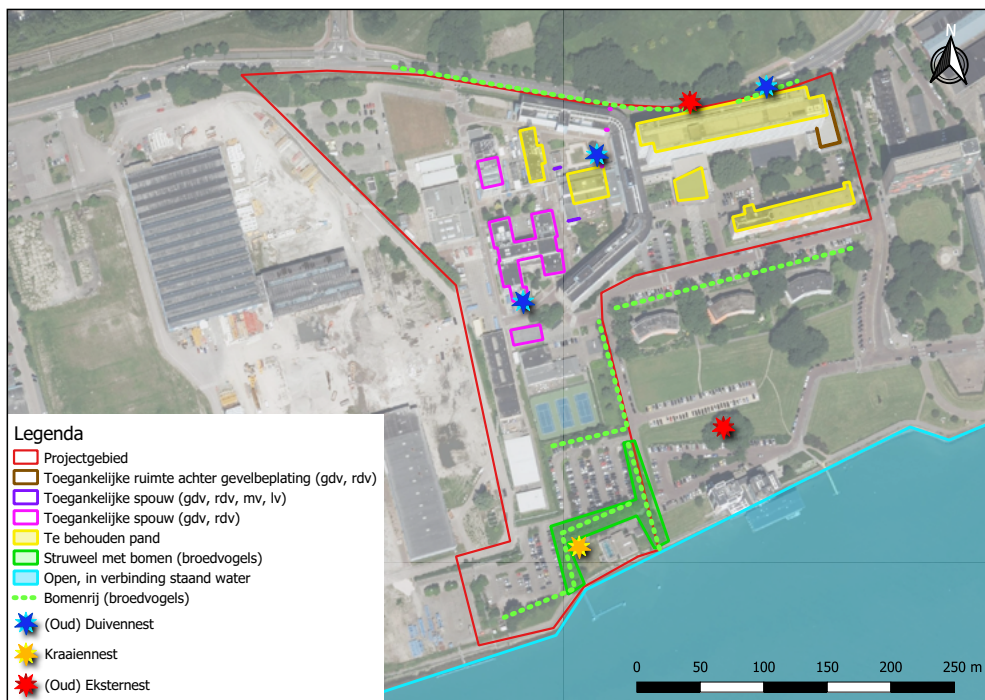

Figuur 4: kaart met het projectgebied, biotopen en relevante waarnemingen.

Verklaring van de afkortingen: gdv = gewone dwergvleermuis, rdv = ruige dwergvleermuis, mv = meervleermuis, lv = laatvlieger. Tabel 3 wordt per biotoop beschreven welke broedvogels er kunnen voorkomen. Dit is echter slechts een indicatie, er kunnen altijd nog andere vogels aanwezig zijn in dit biotoop. De bomenrij aan de noordzijde van het projectgebied blijft behouden, evenals de elementen die buiten het projectgebied vallen.

Tabel 3: Beschrijving van de biotopen en te verwachten vogels zonder jaarrond beschermd nest

Aanwezige biotopen	Beschrijving biotoop	Vogels zonder jaarrond beschermd nest die te verwachten zijn (indicatief, het betreft geen volledige lijst):
Struweel met bomen	struiken, met boomlaag	fitis, grasmus, heggenmus, tuinfluiter, kneu, tiftjaf, zwarte kraai, ekster, braamsluiper, houtduif, turkse tortel
Lijnvormig, houtig element of bomenrij	bomenrij	ekster, zwarte kraai, putter, groenling, vink, houtduif
Bebouwing	gebouwen, zoals woonhuizen, schuren en bedrijfspanden	kauw, scholekster, zwarte roodstaart

3.3 Zorgplicht

In de Wet natuurbescherming is een zorgplicht opgenomen (zie Bijlage 1). Uit de zorgplicht volgt dat nadelige gevolgen voor flora of fauna voorkomen worden of dat noodzakelijke maatregelen getroffen worden.

Planten

De volgende plantensoorten zijn in het projectgebied aangetroffen: gewone esdoorn, braam, klimop en Cotoneaster spec. Voor deze algemene planten zijn geen maatregelen benodigd. Er zijn geen planten van de Rode Lijst aangetroffen.

Dieren

In het projectgebied kunnen verschillende diersoorten aanwezig zijn welke relevant zijn om rekening mee te houden tijdens de voorgenomen ontwikkeling. In de bosschages kunnen soorten aanwezig zijn, zoals: egel, gewone bosspitsmuis, rosse woelmuis en bruine kikker.

Toelichting op de afbeelding

In de bosschages kunnen zorgplichtsoorten voorkomen, zoals muizen.

4. CONCLUSIE & AANBEVELINGEN

4.1 Conclusie

De conclusie geeft antwoord op de centrale vraag:

Is de voorgenomen ontwikkeling in strijd met de soort- of gebiedsbescherming uit de Wet natuurbescherming (Wnb) of het provinciaal beleid? En welke vervolgstappen dienen genomen te worden voor met de uitvoering gestart kan worden?

Hieronder volgt eerst een samenvatting van de conclusie, daarna volgt nadere uitleg.

Tabel 4: Samenvatting conclusie

Soort(groep)/gebied	Maatregel	Onderzoek	Opmerkingen
Vogels zonder jaarrond beschermd nest	x		zie paragraaf 5.1.1
Vleermuizen		x	zie paragraaf 4.2
Natura 2000		x	zie paragraaf 4.2

De voorgenomen ontwikkeling is naar verwachting in strijd met het onderdeel soortbescherming uit de Wet natuurbescherming. Er kunnen namelijk vleermuizen en broedvogels zonder jaarrond beschermd nest op de projectlocatie aanwezig zijn. De voorgenomen ontwikkeling is daarnaast mogelijk ook in strijd met het onderdeel gebiedsbescherming uit de Wet natuurbescherming.

In Bijlage 12 is een stroomschema te vinden waarin de vervolgstappen zijn opgenomen met een indicatieve doorlooptijd.

Algemene opmerking:

In 4.1 is de conclusie weergegeven. Voor de volledigheid én om een verkeerde interpretatie te voorkomen, dient het gehele rapport gelezen te worden. Zo geeft hoofdstuk 1 belangrijke informatie over de opzet en afbakening van het onderzoek. In hoofdstuk 2 wordt informatie gegeven over de begrenzing van het projectgebied en welke werkzaamheden getoetst zijn. Hoofdstuk 3 geeft nadere informatie over de aanwezigheid van soorten en gebieden. Ook de bijlagen zijn onlosmakelijk met de inhoud verbonden, met name Bijlage 9.

4.2 Nader onderzoek is nodig voor de volgende soorten en gebieden

Voor iedere soort waarvoor de Wet Natuurbescherming en/of het natuurbeleid van de provincie (mogelijk) wordt overtreden, wordt hieronder de vervolgstap beschreven.

- Vleermuizen: zie Tabel 2 voor de soorten en functies. Dit onderzoek dient globaal plaats te vinden tussen half mei en begin december volgens het meest recente vleermuisprotocol (momenteel: 2017). Er zijn onder andere veldbezoeken in het voorjaar en in het najaar benodigd.
- Er is een aeriuscalculatie benodigd om te bepalen of er depositie-effecten optreden.

5. MAATREGELEN

Algemene opmerking:

Verricht geen werkzaamheden voordat de nadere onderzoeken zijn afgerond, maatregelen zijn genomen en/of (indien aan de orde) een ontheffing of vergunning is verkregen. Of treed voorafgaand aan de werkzaamheden in overleg met een deskundig ecooloog over welke werkzaamheden wél mogelijk zijn. Afwijkingen dienen altijd schriftelijk vastgelegd te worden om aantoonbaar volgens de wet te werken (omgekeerde bewijslast). Zie ook paragraaf 5.4.

Hieronder volgen de te nemen maatregelen om overtreding van wetsartikelen te voorkomen tijdens de uitvoering van de werkzaamheden. De maatregelen zijn opgedeeld in:

- 5.1 Maatregelen beschermde soorten (artikelen 3.1, 3.5 en 3.10);
- 5.2 Zorgplichtmaatregelen (artikel 1.11);
- 5.3 Bovenwettelijke maatregelen.

Daarnaast wordt in paragraaf 5.3 besproken wat u kunt doen bij een wijziging van de ontwikkeling of wanneer de gegeven adviezen niet passen in uw uitvoering of planning.

5.1 Maatregelen beschermde soorten

Er zijn maatregelen nodig voor de volgende beschermde soorten: vogels.

Vogels zonder jaarrond beschermd nest

Voorkom vernietiging van vogelnesten óf een verstoring die van wezenlijke invloed is op de staat van instandhouding van een in Europa inheemse vogelsoort. Nesten van deze soorten mogen niet beschadigd, weggehaald of vernietigd worden. Ook verstoringen die leiden tot het verlaten van het nest zijn verboden. De meeste vogels broeden globaal tussen half maart en half augustus. Echter, alle broedende in Europa inheemse vogelsoorten zijn te allen tijde beschermd.

Maatregel 1: verricht de werkzaamheden buiten de broedperiode van de aanwezige soorten. Op basis van het veldbezoek waarin we op aanwezige vogelsoorten hebben gelet én op basis van de aanwezige biotopen, verwachten wij dat de broedperiode globaal loopt van half maart t/m half augustus. Indien het niet mogelijk is om buiten deze broedperiode te werken, kan maatregel 2 uitkomst bieden.

Maatregel 2: laat voorafgaand aan de werkzaamheden een broedvogelinspectie uitvoeren door een ecooloog. Indien er geen broedende vogels worden vastgesteld, kunnen de werkzaamheden alsnog doorgang vinden. Let op: in de aangegeven broedperiode is er veelal een grote kans op het aantreffen van broedende vogels. Een gunstige uitkomst van de inspectie is vooraf niet te geven.

Oeverwaluw

Voorkom vestiging van oeverwaluw door in de periode april t/m juni steilwanden te voorkomen (in de vorm van zanddepots en afgravingen). Of zorg voor geleidelijke overgangen met een minimale verhouding van 1:3 óf dek de zandhopen af met een stevig zeil.

Witte kwikstaart en zwarte roodstaart

Vogelsoorten zoals de witte kwikstaart en zwarte roodstaart kunnen aanwezig zijn op bouwterreinen en broeden in hopen afval of bouw materiaal. Als de soort tot broeden komt op het terrein is het nest beschermd en zal hier rekening mee gehouden moeten worden.

Maatregel: voorkom vestiging van deze soorten door in de broedperiode (globaal van half maart t/m eind juli) bouw materiaal, hopen houtafval of stenen direct te verwijderen uit het projectgebied. Of dek de bouwmaterialen geheel af met een stevig zeil of doek.

5.2 Zorgplichtmaatregelen

In de Wet natuurbescherming is een zorgplicht opgenomen (zie Bijlage 1). Uit de zorgplicht volgt dat nadelige gevolgen voor flora of fauna voorkomen worden óf dat noodzakelijke maatregelen getroffen worden. Hieronder volgt de strategie om met deze soorten om te gaan, zie kader.

Strategie zorgplicht:

Om invulling te geven aan de zorgplicht wordt de volgende strategie gevolgd:

1. In eerste instantie worden alle vaste rust- of verblijfplaatsen waar mogelijk gespaard of worden de werkzaamheden verricht buiten de verstoringafstand van de betreffende soorten.
2. Indien dit niet mogelijk is, vinden de werkzaamheden plaats buiten de kwetsbare perioden voor de betreffende soorten. De voortplantingsperiode en de winterrust zijn hier voorbeelden van. In **paragraaf 3.3** zijn per biotoop de zorgplichtsoorten opgenomen die in het projectgebied verwacht worden.

Indien **niet** voldaan kan worden aan de strategie in bovenstaand kader, dan zijn de volgende maatregelen minimaal benodigd om nadelige gevolgen te voorkomen.

5.2.1 Zoogdieren

In het projectgebied kunnen soorten voorkomen zoals benoemd in paragraaf 3.3. De volgende maatregelen zijn nodig om rekening te houden met deze soorten:

- Indien er verstoring plaatsvindt, dient er een passende vluchtroute beschikbaar te zijn. Dit geldt in het bijzonder voor vogels en grondgebonden zoogdieren (zoals muizen, egels) om verkeersslachtoffers te voorkomen. Werk vanaf één zijde en bij voorkeur van een naar een rustige locatie toe, zoals een open veld of ruigte. Werk ook op een aangepast tempo, zodat dieren kunnen vluchten.
- Kunstmatige verlichting werkt verstorend op zoogdieren en andere fauna. Werk daarom niet tussen zonsopgang en zonsopkomst.
- Voorkom of beperk daarnaast de toepassing van kunstlicht en de verstrooiing van licht buiten de projectlocatie. Voorkom ook het direct schijnen op wateroppervlakken of groenelementen, zoals bosschages en ruigtes.
- Zorg dat er voldoende dekking aanwezig blijft van bosschages voor de bijvoorbeeld de egel en diverse muizensoorten. Plant bij voorkeur nieuwe beplanting aan, voordat de oude verwijderd wordt.

5.2.2 Amfibieën

In het projectgebied kunnen soorten voorkomen zoals benoemd in paragraaf 3.3. De volgende maatregelen zijn nodig om rekening te houden met deze soorten:

Verplaats individuen die aanwezig zijn binnen het werkterrein naar een vergelijkbare, veilige plek buiten de invloedssfeer van de werkzaamheden.

5.3 Wat te doen bij een wijziging van de ontwikkeling of bij het afwijken van het advies?

De adviezen in deze dit rapport zijn opgesteld om te werken volgens de geldende natuurwetgeving. Wij zijn hierbij uitgegaan van de voorgenomen ontwikkeling zoals aangeleverd door de opdrachtgever of tussenpersoon. Indien de geplande ontwikkeling wijzigt, bijvoorbeeld doordat het projectgebied groter wordt of de werkzaamheden veranderen, dan is de kans aanwezig dat ook het voorliggende advies wijzigt. Neem in dat geval contact op met een adviseur (zie colofon) om te onderzoeken of er passende maatregelen zijn waarbij conform de geldende natuurwetgeving kan worden gewerkt.

Ook kan het zijn dat wij maatregelen of vervolgstappen adviseren die niet goed in te passen zijn in de planning of uitvoering. Afwijken van het plan of advies is sommige gevallen mogelijk, maar altijd onder begeleiding van een deskundig ecoloog. Het is mogelijk dat in een vervolgetraject beschermde planten uitgestoken moeten worden of beschermde dieren gevangen moeten worden. Hiervoor is een ontheffing benodigd. Dit dient daarom altijd onder begeleiding plaats te vinden van een deskundig ecoloog met kennis van de betreffende soorten.

Indien er beschermde soorten worden aangetroffen die niet in dit rapport benoemd zijn, dient direct contact opgenomen te worden met een ecoloog om te bepalen hoe gehandeld dient te worden.

6. NATUURINCLUSIEF BOUWEN EN ECOLOGISCHE KANSEN

Dit rapport is opgesteld om aan de wettelijke eisen uit de Wet natuurbescherming te voldoen. In het rapport wordt dus in principe geen rekening gehouden met aanwezige natuurwaarden die niet wettelijk beschermd zijn. Maar ook niet-beschermden natuurwaarden zijn waardevol om te behouden. Daarnaast zijn er vaak ecologische kansen aanwezig die eenvoudig te realiseren zijn. Wij vinden het belangrijk om ook daar aandacht aan te geven. De opdrachtgever heeft gevraagd om een inventarisatie van de mogelijkheden tot natuurinclusief bouwen. Wij hebben hier zelf nog ecologische kansen aan toegevoegd die niet direct gerelateerd zijn aan bebouwing. Hieronder worden de mogelijkheden besproken.

Bebouwing

- In de omgeving van het projectgebied zijn waarnemingen bekend van diverse soorten vleermuizen. Aangezien het projectgebied gelegen is aan een rivier, die gebruikt kan worden als vliegroute (bijvoorbeeld door de meervleermuis, maar ook door andere soorten), is het op deze locatie zeker nuttig om maatregelen te treffen voor vleermuizen. Er zijn talloze mogelijkheden hiervoor. Een andere optie is vleermuiskasten in te bouwen tussen de buitenmuur en het isolatiemateriaal van de de binnenmuur. Aan de buitenzijde zijn dan enkel de invliegopeningen zichtbaar. Ook kan een tussenspouw worden gemaakt, waarbij het buitenste deel toegankelijk is voor vleermuizen via open stootvoegen die iets breder zijn dan normaal (circa twee centimeter). Door de bredere invliegopeningen wordt het projectgebied ook geschikt voor de grotere vleermuissoorten, zoals de laatvlieger en de meervleermuis. Indien bovenstaande opties niet wenselijk zijn, kan nog worden gekozen voor gevelbetimmering aan te brengen waar enkele centimeters ruimte achter aanwezig is. Deze ruimte dient toegankelijk te zijn via enkele openingen van circa 2 tot 2,5 centimeter, maar er mag geen tocht in ontstaan. Om het projectgebied optimaal in te richten voor vleermuizen, dient bij de aanplant van groen te worden gekozen voor inheemse boom- en plantensoorten. Indien dergelijke maatregelen voor vleermuizen worden genomen, is het zeer belangrijk dat er vleermuisvriendelijke verlichting gebruikt wordt. Informatie hierover is te vinden op vleermuis.net. Inspratie is ook op te doen uit [deze folder](#).
- Nieuwbouw is vaak ongeschikt voor de huismus, waardoor de soort het steeds moeilijker krijgt. De huismus stelt een aantal eisen aan het biotoop, zoals geschikte nestplaatsen, foerageergebied, schuilplaatsen, drinkmogelijkheid en zandige plaatsen om een zandbad te nemen. Indien de nieuwe te realiseren woningen pannendaken krijgen, kan rekening gehouden worden met de huismus door geen vogelschroot te plaatsen, óf door de vogelschroot ter hoogte van de derde dakpan te plaatsen.



Dit biedt voldoende nestgelegenheid. Ook kunnen nestvoorzieningen geplaatst worden. Het is belangrijk dat er een verscheidenheid aan nestplaatsen beschikbaar is, aangezien huismussen koloniebroeders zijn. Via [Stichting de witte mus](#) zijn tekeningen beschikbaar om zelf [nestkasten te bouwen](#). Goedwerkende kasten zijn [hier](#) te vinden. Mussenflats (te weinig ruimte) en vogelvides (werken in de praktijk slechts zelden) zijn ongeschikt. Onbegroeide, zandige plekje's en drinkplaatsen zijn belangrijke biotooelementen, die eenvoudig aangelegd kunnen worden. Eén of een aantal vijver(s) met een flauwe oever bieden geschikte drinkplaatsen. Zandige boomspiegels rondom bomen langs autowegen of parkeerplaatsen zijn ideaal als plek om een zandbad te nemen.

- Gierzwaluwen zijn eveneens koloniebroeders, waar nestgelegenheid voor aangeboden kan worden. Er kunnen neststenen ingemetseld worden of er kunnen nestkasten opgehangen worden. Zorg voor meerdere broedplekken dicht bij elkaar, om de locatie aantrekkelijker te maken. De kasten dienen zo hoog mogelijk geplaatst te worden en er dient een vrije aanvliegroute te zijn. Op [deze website](#) zijn voorbeelden te zien van geschikte gierzwaluwkasten.
- Indien bovenstaande maatregelen ongewenst, onmogelijk of onvoldoende zijn, kan een faunaflat worden gerealiseerd op het terrein. Een faunaflat biedt nest- en schuilplaatsen aan diverse soorten. Informatie hierover is te vinden op [deze website](#).
- Op de nieuwbouw (met platte daken) kunnen groene daken aangelegd worden. Met een groendak krijgt een plat dak een unieke en duurzame uitstraling. Daarnaast wordt het dak multifunctioneel, waardoor er ecologische, economische of sociale voordelen kunnen ontstaan. In [deze flyer](#) wordt kort uitgelegd wat een groendak is en worden diverse ecologische en economische voordelen benoemd. Er is ook een [handreiking groene daken](#) ontwikkeld, waarin details staan over wat een groendak is, de voordelen en hoe een groendak kan worden aangelegd.
- In de '[checklist groen bouwen](#)' is meer inspiratie op te doen over de mogelijkheden rondom groen bouwen.

Nieuwe aanplant of vegetatie-ontwikkeling

- Kies voor de beplanting voor inheemse bomen en struiken. Deze planten hebben voor insecten, vlinders en vogels een hogere waarde dan uitheemse planten. Kies bij aanplant voor streekeigen soorten van [autochtoon materiaal](#). Vermijd daarnaast te allen tijde de aanplant van invasieve exoten, zoals japanse duizenknoop of reuzeberenklauw. Deze soorten zijn op dit moment niet

aanwezig in of in de directe omgeving van het projectgebied.

- Realiseer een rand of plek met ruigtekruiden. Door een plek met ruigtekruiden te realiseren en deze slechts éénmaal per twee jaar te maaien, ontstaat een overgang met ruigtekruiden. Deze rand is waardevol voor bijvoorbeeld planten, vlinders en kleine zoogdieren. Spontane ontwikkeling is de eenvoudigste manier. Indien toch voor inzaaien wordt gekozen, dan dient bij voorkeur gekozen te worden voor biologisch zaad van inheemse kruiden met een regionale herkomst.
- Zorg voor in de groenvakken voor een rijke strooisellaag door het in de herfst afgefallen blad te laten liggen. In deze strooisellaag kunnen insecten zich schuilhouden, welke als voedsel dienen voor vogels. Een rijke strooisellaag biedt dus waardevol foerageergebied voor vogels.

Parkeerplaatsen

- Gebruik halverharding of grastegels voor het aanleggen van de parkeerplaatsen, waardoor grassen alsnog kunnen groeien en hemelwater beter afgevoerd kan worden.
- Indien er bomen of bosschages gekapt worden, kunnen de takken hiervan gebruikt worden om takkenrillen aan te leggen (bijvoorbeeld) rond de parkeerplaatsen. Takkenrillen zijn een zeer waardevolle toevoeging aan een gebied en bieden schuil- en verblijfplaatsen voor grondgebonden zoogdieren, maar ook voor vogels, amfibieën en insecten. Hoe meer variatie er aanwezig is binnen de takkenril (soort hout, dikte van de gebruikte takken) hoe meer verschillende soorten ervan zullen profiteren. Enkele grote, dikke stronken ertussen zijn een goede toevoeging. Zeer veel soorten geleedpotigen zijn afhankelijk van dood hout, evenals mossen en paddenstoelen. Voor geleedpotigen en paddenstoelen is loofhout belangrijk. Voor mossen en paddenstoelen is ook naaldhout waardevol. Takkenrillen dienen één keer per jaar aangevuld te worden met wat verse takken. Wanneer er oude en jongere takken door elkaar liggen, trekt dit meer soorten aan dan wanneer alle takken in een zelfde stadium van verval zitten.

Biodiversiteit

Wil je met een onafhankelijke en herhaalbare meting weten hoe het met de biodiversiteit gesteld is in jouw projectgebied? En wil je daarnaast aanbevelingen om gericht maatregelen te nemen die de biodiversiteit verhogen? Vraag ons dan om een **Quickscan Biodiversiteit** uit te voeren! Met de Quickscan Biodiversiteit wordt aantoonbaar gemaakt wat de huidige biodiversiteit is. Bij een vervolgmeting kan dan de bijdrage objectief worden bepaald. Vraag de projectadviseur gerust om de folder of om meer informatie.

BRONVERMELDING

Boeken

- Siebel, H. & H. During (2006). Beknopte mosflora van Nederland en België. Utrecht: KNNV Uitgeverij.

Internetpagina's, programma's en online documenten

- BJI12 (2017). [Kennisdocumenten soorten natuurbescherming](#).
- BWLG (2007). [Tonghaarmuts](#).
- Cuppen, J.G.M. & Koese, B (2005). [De gestreepte waterroofkever Graphoderus bilineatus in Nederland: een eerste inhaalslag](#).
- EIS Kenniscentrum Insecten (z.d.). [Vermiljoenkever](#).
- EIS Kenniscentrum Insecten (2018). [Beschermde vermiljoenkever duikt op in Gelderland](#).
- Floron (z.d). [Verspreidingsatlas](#).
- Hennekes, S.M., N.A.C. Smits & J.H.J. Schaminée (2010). SynBioSys Nederland versie 2. Alterra, Wageningen UR.
- IvL & RHB (2014-2016). [Platte schijfhoren](#).
- Ministerie van Economische Zaken (2017). [Effectenindicator](#).
- Ministerie van Economische Zaken (z.d.). [Wet natuurbescherming](#).
- Ministerie van Landbouw, Natuur en Voedselkwaliteit (2015). [Ecologie bataafse stroommossel](#).
- Ministerie van Landbouw, Natuur en Voedselkwaliteit (2008). [Nauwe korfslak \(Vertigo angustior\) H1014](#).
- Ministerie van Landbouw, Natuur en Voedselkwaliteit (2018). [PAS-gebieden](#).
- NDFF-ecogrid (2017). [Uitvoerportaal van de Nationale Databank Flora en Fauna](#).
- Netwerk Groene Bureaus (2017a). [Vleermuisprotocol 2017](#).
- Netwerk Groene Bureaus (2017b). [Soortinventarisatieprotocollen](#).
- Provincie Zuid-Holland (2019). [Geodataviewer Natuurnetwerk Nederland](#).
- Provincie Overijssel (2019). [Actualisatie Omgevingsverordening](#).
- Ravon (z.d.). [Soorteninformatiepagina](#)
- Sovon (z.d.). [Sovon](#).
- Stichting Witte mus (2018). [Pagina huismuskasten](#).
- Vleermuis.net (2018). [Pagina soorten](#).
- Vlinderstichting (z.d.a). [Vlinderstichting startpagina](#).
- Vogelbescherming Nederland (z.d). [Vogelgids](#).
- Zoogdiervereniging (z.d.a). [Startpagina zoogdiersoorten](#).
- Zwaluwen.info (2018). [Nestgelegenheid voor Boerenzwaluwen](#).

BIJLAGE 1 - WET NATUURBESCHERMING

Wet natuurbescherming (Wnb)

In de Wet natuurbescherming zijn meerdere oude wetten samengevoegd. Relevant zijn de samenvoegingen van de Natuurbeschermingwet 1998 die over beschermde gebieden gaat, de Boswet die over bescherming van houtopstanden gaat en de Flora- en faunawet die over de bescherming van soorten gaat. Al deze regels zijn al dan niet aangepast overgenomen in de Wnb. Wij toetsen een ingreep in aan de Wnb en daardoor aan wat eerst drie wetten waren. Hiernaast is weergegeven waar wij aan toetsen.

Soortbescherming

De Wet natuurbescherming kent drie beschermingsregimes waarin de voorschriften van de Vogelrichtlijn, Habitatrichtlijn en twee verdragen (Bern en Bonn) zijn geïmplementeerd. Aanvullende voorschriften zijn gesteld voor de dier- en plantensoorten die niet onder die specifieke voorschriften vallen, maar wel bescherming behoeven, dat zijn de *andere soorten*. In de Wet natuurbescherming zijn de beschermingsregimes in drie aparte paragrafen neergelegd. Per beschermingsregime is bepaald welke verboden er gelden en onder welke voorwaarden ontheffing of vrijstelling kan worden verleend door het bevoegd gezag. In de tabel hiernaast is weergegeven op welke beschermingsregimes welke verboden van toepassing zijn.

Elke provincie heeft de mogelijkheid soorten die onder de andere soorten vallen vrij te stellen. **De vrijgestelde soorten zijn in Bijlage 3 weergegeven.**

Omgevingswet

Het kabinet heeft besloten dat de natuurbeschermingsregels overgaan in het stelsel van de Omgevingswet. De [Aanvullingswet natuur](#) voorziet in deze wijzigingen van de Omgevingswet, zodat die wet straks over de nodige bevoegdheden en instrumenten beschikt om regels te stellen en maatregelen te treffen voor de bescherming van de natuur. Vermoedelijk zal de wet in 2021 in werking treden.

Verbodsartikel	Lid	Toelichting
3.1 Vogelrichtlijn	Lid 1	Het is verboden opzettelijk van nature in Nederland in het wild levende vogels van soorten als bedoeld in artikel 1 van de Vogelrichtlijn te doden of te vangen.
	Lid 2	Het is verboden opzettelijk nesten, rustplaatsen en eieren van vogels als bedoeld in het eerste lid te vernielen of te beschadigen, of nesten van vogels weg te nemen.
	Lid 3	Het is verboden eieren van vogels als bedoeld in het eerste lid te rapen en deze onder zich te hebben.
	Lid 4	Het is verboden vogels als bedoeld in het eerste lid opzettelijk te storen.
	Lid 5	Het verbod, bedoeld in het vierde lid, is niet van toepassing indien de storing niet van wezenlijke invloed is op de staat van instandhouding van de desbetreffende vogelsoort.
3.5 Habitatrichtlijn	Lid 1	Het is verboden in het wild levende dieren van soorten, genoemd in bijlage IV, onderdeel a, bij de Habitatrichtlijn, bijlage II bij het Verdrag van Bern of bijlage I bij het Verdrag van Bonn, in hun natuurlijk verspreidingsgebied opzettelijk te doden of te vangen.
	Lid 2	Het is verboden dieren als bedoeld in het eerste lid opzettelijk te verstoren.
	Lid 3	Het is verboden eieren van dieren als bedoeld in het eerste lid in de natuur opzettelijk te vernielen of te rapen.
	Lid 4	Het is verboden de voortplantingsplaatsen of rustplaatsen van dieren als bedoeld in het eerste lid te beschadigen of te vernielen.
	Lid 5	Het is verboden planten van soorten, genoemd in bijlage IV, onderdeel b, bij de Habitatrichtlijn of bijlage I bij het Verdrag van Bern, in hun natuurlijke verspreidingsgebied opzettelijk te plukken en te verzamelen, af te snijden, te ontwortelen of te vernielen.
Artikel 3.10 andere soorten	Lid 1	Onverminderd artikel 3.5, eerste, vierde en vijfde lid, is het verboden: in het wild levende zoogdieren, amfibieën, reptielen, vissen, dagvlinders, libellen en kevers van de soorten, genoemd in de bijlage, onderdeel A, bij deze wet: a: opzettelijk te doden of te vangen; b: de vaste voortplantingsplaatsen of rustplaatsen van dieren als bedoeld in onderdeel a opzettelijk te beschadigen of te vernielen, c: vaatplanten van de soorten, genoemd in de bijlage, onderdeel B, bij deze wet, in hun natuurlijke verspreidingsgebied opzettelijk te plukken en te verzamelen, af te snijden, te ontwortelen of te vernielen.

Beschermde nesten

*Het verbod van het vernietigen of wegnemen van nesten geldt alleen tijdens het broedseizoen van de soorten die elk jaar een nieuw nest maken. De soorten die jaarlijks terug komen op het zelfde nest zijn jaarrond beschermd. Specifiek gaat dit om vogels van categorie 1t/m 4 en de nesten van soorten in categorie 5 als er onvoldoende alternatieven zijn.

- Nesten die, behalve gedurende het broedseizoen als nest, buiten het broedseizoen in gebruik zijn als vaste rust- en verblijfplaats.
- Nesten van koloniebroeders die elk broedseizoen op dezelfde plaats broeden en die daarin zeer honkvast zijn of afhankelijk van bebouwing of biotoop. De (fysieke) voorwaarden voor de nestplaats zijn vaak zeer specifiek en limitatief beschikbaar.
- Nesten van vogels, zijnde geen koloniebroeders, die elk broedseizoen op dezelfde plaats broeden en die daarin zeer honkvast zijn of afhankelijk van bebouwing. De (fysieke) voorwaarden voor de nestplaats zijn vaak zeer specifiek en limitatief beschikbaar.
- Vogels die jaar in jaar uit gebruik maken van hetzelfde nest en die zelf niet of nauwelijks in staat zijn een nest te bouwen.
- Nesten van vogels die weliswaar vaak terugkeren naar de plaats waar zij het jaar daarvoor hebben gebroed of de directe omgeving daarvan, maar die wel over voldoende flexibiliteit beschikken om, als de broedplaats verloren is gegaan, zich elders te vestigen.

De soorten die beschermd zijn staan in Bijlage 2 weergegeven, hierbij wordt ook aangegeven welke vogels onder de categorieën vallen.

Zorgplicht

In de Wet natuurbescherming is een zorgplicht opgenomen:

Artikel 1.11, lid 1: Een ieder neemt voldoende zorg in acht voor Natura 2000-gebieden, bijzondere nationale natuurgebieden en voor in het wild levende dieren en planten en hun directe leefomgeving.

Artikel 1.11, lid 2: De zorg, bedoeld in het eerste lid, houdt in elk geval in dat een ieder die weet of redelijkerwijs kan vermoeden dat door zijn handelen of nalaten nadelige gevolgen kunnen worden veroorzaakt voor een Natura 2000-gebied, een bijzonder nationaal natuurgebied of voor in het wild levende dieren en planten:

- a. dergelijke handelingen achterwege laat, dan wel,
- b. indien dat achterwege laten redelijkerwijs niet kan worden gevergd, de noodzakelijke maatregelen treft om die gevolgen te voorkomen, of
- c. voor zover die gevolgen niet kunnen worden voorkomen, deze zoveel mogelijk beperkt of ongedaan maakt.

Beschermde gebieden

In Europa is een netwerk van beschermde gebieden opgezet. Dit zijn de zogenoemde Natura 2000-gebieden. Deze gebieden zijn in de Wnb zwaar beschermd. Volgens de Wnb is het volgens artikel 2.7 lid 2 verboden zonder vergunning projecten te realiseren of andere handelingen te verrichten die gelet op de instandhoudingsdoelstellingen voor een Natura 2000-gebied de kwaliteit van de natuurlijke habitats of de habitats van soorten in dat gebied kunnen verslechteren of een significant verstorend effect kunnen hebben op de soorten waarvoor dat gebied is aangewezen.

Dit geldt ook voor projecten die fysiek buiten het Natura 2000-gebied gelegen zijn maar wel een effect kunnen hebben op het gebied (externe werking).

Natuurnetwerk Nederland (NNN)

Het Natuurnetwerk Nederland is het Nederlands netwerk van bestaande en nieuw aan te leggen natuurgebieden. In de wet heet dit de Ecologische Hoofdstructuur (EHS). Het netwerk moet natuurgebieden beter verbinden met elkaar en met het omliggende agrarisch gebied.

In het Natuurnetwerk Nederland liggen:

- bestaande natuurgebieden, waaronder de 20 Nationale Parken;
- gebieden waar nieuwe natuur aangelegd wordt;
- landbouwgebieden, beheerd volgens agrarisch natuurbeheer;
- ruim 6 miljoen hectare grote wateren: meren, rivieren, de kustzone van de Noordzee en de Waddenzee;
- alle Natura 2000-gebieden.

Vanaf 2014 zijn de provincies verantwoordelijk voor het Natuurnetwerk Nederland. De ligging en bescherming van de NNN is vastgelegd in de provinciale Structuurvisie, welke door de gemeentes wordt uitgewerkt in bestemmingsplannen, conform de Wet Ruimtelijke Ordening.

Natuurwaarden buiten het Natuurnetwerk Nederland

Ook buiten het NNN zijn grote natuurwaarden aanwezig. Behoud, herstel en verdere ontwikkeling van deze natuurwaarden dragen substantieel bij aan de biodiversiteit. Wij beoordelen ook eventuele effecten op beschermde beleidsgebieden.

Zuid-Holland: strategische reservering natuur en belangrijke weidevogelgebieden

Het realiseren van een natuurmantel in de vorm van een groenblauwe dooradering rondom de natuurkernen in het NNN. Deze mantel wordt de 'Strategische reservering natuur' genoemd. Het in stand houden van de belangrijke leefgebieden voor weidevogels in blijvend agrarisch gebied door agrarisch natuurbeheer. Weidevogelgebieden worden gerekend tot categorie 2 in het handelingskader ruimtelijke kwaliteit. Deze gebieden worden 'Belangrijke weidevogelgebieden' genoemd.

Beschermde houtopstanden

In de Wnb is het conform artikel 4.2 verboden houtopstanden te kappen buiten de bebouwde kom houtopstanden grenzen zonder hier vooraf een melding van te maken aan het bevoegd gezag.

Deze regel geldt niet voor:

- a.** houtopstanden binnen de bij besluit van de gemeenteraad vastgestelde grenzen van de bebouwde kom;
- b.** houtopstanden op erven of in tuinen;
- c.** fruitbomen en windschermen om boomgaarden;
- d.** naaldbomen, kennelijk bedoeld om te dienen als kerstbomen, indien niet ouder dan twintig jaar;
- e.** kweekgoed;
- f.** uit populieren of wilgen bestaande:
 - 1°. wegbeplantingen;
 - 2°. beplantingen langs waterwegen, en12
 - 3°. eenrijige beplantingen langs landbouwgronden;
- g.** het dunnen van een houtopstand;
- h.** uit populieren, wilgen, essen of elzen bestaande beplantingen die kennelijk zijn bedoeld voor de productie van houtige biomassa, indien zij:
 - 1°. ten minste eens per tien jaar worden geoogst;
 - 2°. bestaan uit minstens tienduizend stoven per hectare per beplantingseenheid, zijnde een aaneengesloten beplanting die niet wordt doorsneden door onbeplante stroken breder dan twee meter, en
 - 3°. zijn aangelegd na 1 januari 2013.

BIJLAGE 2 - BESCHERMDE SOORTEN

Tabellen Wet Natuurbescherming

Aan de indeling van de regels van de Wnb (bijlage 1) zitten verschillende soortenlijsten gekoppeld, namelijk 3.1. vogelrichtlijnsoorten, 3.5 habitatrichtlijnsoorten en 3.10 andere soorten.

Artikel 3.1 Vogelrichtlijnsoorten

Dit zijn alle van nature in Nederland in het wild levende vogels van soorten in artikel 1 van de Vogelrichtlijn. Deze worden hieronder niet allemaal specifiek benoemd. Hieronder wordt alleen ingegaan op de uitzonderingen en dat zijn de vogelsoorten met jaarrond beschermde nesten van de categorieën 1 t/m 4 en bij uitzondering categorie 5-vogels.

Legenda tabel

Categorie 1: Jaarrond gebruikte nesten (steenuil)

Categorie 2: Zeer honkvaste koloniebroeders of afhankelijk bebouwing

Categorie 3: Zeer honkvaste broeders of afhankelijk bebouwing (geen kolonie)

Categorie 4: Vogels die ieder jaar terugkeren naar specifiek nest

Categorie 5: Honkvaste broeders, maar voldoende flexibel. Enkel beschermd bij zwaarwegende ecologische redenen, zoals een zeer ongunstige SvI (zie tekst onder kader).

*SvI: Staat van Instandhouding

De SvI is bepaald op basis van (a) de ontwikkeling in de populatie, (b) ontwikkeling in verspreiding, (c) ontwikkeling in kwaliteit van het leefgebied, en (d) toekomstperspectief.

De meest sombere score bij een van de vier elementen (verspreiding, populatie, leefgebied, toekomstperspectief) bepaalt de indicatieve SvI. Indien twee of meer keer 'onbekend' is aangegeven, gecombineerd met 'groen' (gunstig), dan is de SvI 'onbekend'.

Nederlandse naam	Categorie	SvI* (als broedvogel)
Stenuil	1	matig ongunstig
Gierzwaluw	2	gunstig
Huismus	2	matig ongunstig
Roek	2	matig ongunstig
Grote gele kwikstaart	3	gunstig
Kerkuil	3	gunstig
Oehoe	3	gunstig
Ooievaar	3	gunstig
Slechtvalk	3	gunstig
Boomvalk	4	matig ongunstig
Buizerd	4	gunstig
Havik	4	gunstig
Ransuil	4	zeer ongunstig
Sperwer	4	gunstig
Wespendief	4	gunstig
Zwarte wouw	4	onbekend, vermoedelijk gunstig
Blaauwe reiger	5	matig ongunstig
Boerenzwaluw	5	gunstig
Bonte vliegenvanger	5	gunstig
Boomklever	5	gunstig
Boomkruiper	5	gunstig
Bosuil	5	gunstig
Brilduiker	5	zeer ongunstig
Draaihals	5	zeer ongunstig
Eidereend	5	zeer ongunstig
Ekster	5	zeer ongunstig (in het buitengebied)

Nederlandse naam	Categorie	SvI (als broedvogel)
Gekraagde roodstaart	5	matig ongunstig
Glanskop	5	matig ongunstig
Grauwe vliegenvanger	5	matig ongunstig
Groene specht	5	gunstig
Grote bonte specht	5	gunstig
Hop	5	onbekend, vermoedelijk ongunstig
Huiszwaluw	5	matig ongunstig
Ijsvogel	5	gunstig
Kleine bonte specht	5	gunstig
Kleine vliegenvanger	5	onbekend, vermoedelijk geen broedvogel
Koolmees	5	gunstig
Kortsnavelboomkruiper	5	gunstig
Oeverzwaluw	5	gunstig
Pimpelmees	5	gunstig
Raaf	5	gunstig
Ruigpootuil	5	onbekend, vermoedelijk geen vaste broedvogel
Spreeuw	5	matig ongunstig
Tapuit	5	zeer ongunstig
Torenvalk	5	matig ongunstig
Zeearend	5	gunstig
Zwarte kraai	5	gunstig
Zwarte mees	5	matig ongunstig
Zwarte roodstaart	5	gunstig
Zwarte specht	5	matig ongunstig

Vetgedrukte soorten (uit cat. 5) hebben een zeer ongunstige staat van instandhouding en hebben daarom een zwaarwegende ecologische reden om als jaarrond beschermd aangemerkt te worden.

BIJLAGE 2 - BESCHERMDE SOORTEN (VERVOLG)

Limburg: vogels met een jaarrond beschermd nest

Vogels met jaarrond beschermde nesten conform provinciale beleidsregels passieve soortenbescherming provincie Limburg.

Legenda tabel

Categorie 1: Jaarrond gebruikte nesten

Categorie 2: Zeer plaatstrouwe broedvogel of afhankelijk van bebouwing

Categorie 3: Zeer plaatstrouwe broedvogel die ieder jaar terugkeert naar een specifiek nest

Categorie 4: Vogel dat jaarlijks terugkeert naar specifiek nest, maar voldoende flexibel om elders nieuw nest te bouwen. Echter, dusdanig kwetsbaar dat functionaliteit van het leefgebied niet in het geding mag komen.

*Svl: Staat van Instandhouding

De Svl is bepaald op basis van (a) de ontwikkeling in de populatie, (b) ontwikkeling in verspreiding, (c) ontwikkeling in kwaliteit van het leefgebied, en (d) toekomstperspectief.

De meest sombere score bij een van de vier elementen (verspreiding, populatie, leefgebied, toekomstperspectief) bepaalt de indicatieve Svl. Indien twee of meer keer 'onbekend' is aangegeven, gecombineerd met 'groen' (gunstig), dan is de Svl 'onbekend'.

Nederlandse naam	Categorie	Svl
Boerenzwaluw	2	gunstig
Boomvalk	3	matig ongunstig
Bosuil	2	gunstig
Gierzwaluw	2	gunstig
Grote gele kwikstaart	2	gunstig
Havik	3	gunstig
Huismus	2	matig ongunstig
Huiszwaluw	2	matig ongunstig
Kerkuil	1	gunstig
Oehoe	1	gunstig
Ooievaar	2	gunstig
Raaf	3	gunstig
Ransuil	3	zeer ongunstig
Rode wouw	3	matig ongunstig
Roek	1	matig ongunstig
Slechtvalk	2	gunstig
Steenuil	1	matig ongunstig
Torenavalk	3	matig ongunstig
Wespendief	3	gunstig
Zwarte wouw	3	onbekend, vermoedelijk gunstig

Nederlandse naam	Categorie	Svl
Bijeneter	4	onbekend, vermoedelijk gunstig
Blauwe reiger	4	matig ongunstig
Buizerd	4	gunstig
Draaihals	4	zeer ongunstig
Grauwe klauwier	4	gunstig
Grutto	4	matig ongunstig
Ijsvogel	4	gunstig
Kramsvogel	4	zeer ongunstig
Kwartelkoning	4	zeer ongunstig
Oeverzwaluw	4	gunstig
Paapje	4	zeer ongunstig
Ringmus	4	zeer ongunstig
Roerdomp	4	zeer ongunstig
Sperwer	4	gunstig
Spotvogel	4	matig ongunstig
Visdief	4	zeer ongunstig
Wulp	4	matig ongunstig
Zomertortel	4	zeer ongunstig
Zwarte specht	4	matig ongunstig

Vetgedrukte soorten zijn specifiek in Limburg beschermd.

BIJLAGE 2 - BESCHERMDE SOORTEN (VERVOLG)

Artikel 3.5 Habitatrichtlijnsoorten

Onder artikel 3.5 vallen naast habitatrichtlijnsoorten ook soorten uit Bern I, Bern II en Bon I. Vogels vallen echter niet* onder artikel 3.5.

** In de officiële wettekst, gepubliceerd in het Staatsblad op 19 januari 2016, is in artikel 3.5 verwezen naar de Conventie van Bern, Bijlage I en II en de Conventie van Bonn, Bijlage I. Met betrekking tot de in Bijlage II Conventie van Bern en Bijlage I Conventie van Bonn genoemde vogelsoorten, geldt volgens de wettekst artikel 3.5 ook de verbodsbepalingen en het beschermingsregime van de Habitatrichtlijn. De MvT van de wet gaf juist aan dat de Vogelrichtlijn de rechtsbasis vormt en dat de bescherming van vogels is geregeld in de Vogelrichtlijn, dat is uitgewerkt in art. 3.1. Er is lang verwarring geweest bij de verschillende bevoegde gezagen of de vogels genoemd in Bijlage II van de Conventie van Bern en Bijlage I Conventie van Bonn conform art. 3.5 waren beschermd of niet. Onlangs, op 1 juli 2018, is echter een verzamelwet inwerking getreden waarin is aangegeven dat art. 3.5 niet van toepassing is op soorten, bedoeld in artikel 1 van de Vogelrichtlijn.*

Soort	Soort	Soort	Soort	Soort
Apollovlinder	Gestreepte dolfin	Heikikker	Noordse vinvis	Tijmblauwtje
Bataafse stroommossel	Gestreepte waterroofkever	Heldenbok	Noordse vleermuis	Tuimelaar
Bechsteins vleermuis	Gevlekte witsnuitlibel	Hille	Noordse winterjuffer	Tweekleurige vleermuis
Bever	Gewone baardvleermuis	Houting	Noordse woelmuis	Vale vleermuis
Boomkikker	Gewone dolfin	Ingekorven vleermuis	Oostelijke witsnuitlibel	Vermiljoenkever
Bosvleermuis	Gewone dwergvleermuis	Juchtleerkever	Orca	Vroedmeesterpad
Boszandoog	Gewone grootoorvleermuis	Kamsalamander	Otter	Walrus
Brandts vleermuis	Gewone spitsdolfijn	Kemps' zeeschildpad	Pimpernelblauwtje	Watervleermuis
Brede geelrandwaterroofkever	Gewone vinvis	Kleine dwergvleermuis*	Platte schijfhoren	Wilde kat*
Bronslibel	Gladde slang	Kleine hoefijzerneus	Poelkikker	Witflankdolfijn
Bruinvis	Griend	Kleine zwaardwalvis	Potvis	Witsnuitdolfijn
Bultrug	Grijze dolfin	Knoflookpad	Rivierrombout	Witte dolfin
Dikkopschildpad	Grijze grootoorvleermuis	Kruipend moerasscherm	Rosse vleermuis	Wolf*
Donker pimpernelblauwtje	Groene glazenmaker	Laatvlieger	Rugstreeppad	Zandhagedis
Drijvende waterweegbree	Groenknoelorchis	Lederschildpad	Ruige dwergvleermuis	Zilverstreephooibeestje
Dwergpotvis	Grote hoefijzerneus	Lynx	Sierlijke witsnuitlibel	Zomerschroeforchis
Dwergvinvis	Grote rosse vleermuis	Meervleermuis	Soepschildpad	Oeveraas**
Franjestaart	Grote vuurvinder	Mopsvleermuis	Spitsdolfijn van Gray	Walrus**
Gaffellibel	Hamster	Muurhagedis	Steur	
Geelbuikvuurpad	Hazelmuis	Narwal	Teunisbloempijlstaart	

*= niet opgenomen in Bijlage 2 Memorie van Toelichting, maar wel op lijst Habitatrichtlijn Bijlage IV.

** = niet genoemd in Bijlage 3 Memorie van Toelichting: Tabel I, staat wel in Bijlage II van de Conventie van Bern.

BIJLAGE 2 - BESCHERMDE SOORTEN (VERVOLG)

Artikel 3.10 Andere soorten

Hieronder vallen soorten genoemd in onderdeel A en onderdeel B bij de Wnb. Sommige van deze soorten zijn vrijgesteld bij ruimtelijke ontwikkeling of bestendig beheer en onderhoud. Dat verschilt per provincie. In **Bijlage 3** is hiervan een overzicht te vinden.

Soort	Soort	Soort	Soort	Soort	Soort	Soort
Aardbeivlinder	Bruine kikker	Gewone bosspitsmuis	Karthuizeranjer	Naaldenkervel	Veenbesblauwtje	Molmuis
Aardmuis	Bruinrode wespenorchis	Gewone bronlibel	Karwijselie	Ondergrondse woelmuis	Veenbesparelmoervlinder	Oeveraas
Adder	Bunzing	Gewone pad	Kempense heidelibel	Pijlscheefkelk	Veenbloembies	Mercuruwaterjuffer
Akkerboterbloem	Damhart	Gewone zeehond	Kleine ereprijs	Pimpernelblauwtje	Veenhooibeestje	
Akkerdoornzaad	Das	Glad biggenkruid	Kleine heivlinder	Ree	Veldmuis	
Akkerogentroost	Dennenorchis	Gladde zegge	Kleine ijsvogelvlinder	Ringslang	Veldparelmoervlinder	
Alpenwatersalamander	Donker pimpernelblauwtje	Grijze zeehond	Kleine Schorseneer	Roggelelie	Veldspitsmuis	
Beekdonderpad	Donkere waterjuffer	Groene nachtorchis	Kleine watersalamander	Rood peperboompje	Vinpootsalamander	
Beekkrombout	Dreps	Groensteel	Kleine wolfsmelk	Rosse woelmuis	Vliegend hert	
Beekprik	Duinparelmoervlinder	Groot spiegelklokje	Kluwenklokje	Rozenkransje	Vliegenorchis	
Beklierde ogentroost	Dwergmuis	Grote bosaardbei	Knollathyrus	Ruw parelzaad	Vos	
Berggamander	Dwergspitsmuis	Grote bosmuis	Knolspirea	Scherpkruid	Vroege ereprijs	
Bergnachtorchis	Echte gamander	Grote leeuwenklauw	Kommavlinder	Schubvaren	Vuursalamander	
Blaasvaren	Edelhert	Grote modderkruiper	Konijn	Schubzegge	Waterspitsmuis	
Blauw guichelheil	Eekhoorn	Grote parelmoervlinder	Korensla	Sleedoornpage	Wezel	
Bokkenorchis	Egel	Grote vos	Kranskarwij	Smalle raai	Wild zwijn	
Boommarter	Eikelmuis	Grote vuurvlinder	Kruiptijm	Speerwaterjuffer	Wilde averuit	
Bosbeekjuffer	Elrits	Grote weerschijnvlinder	Kwabaal	Spiegeldikkopje	Wilde ridderspoor	
Bosboterbloem	Europese rivierkreeft	Haas	Lange zonnedauw	Spits havikskruid	Wilde weit	
Bosdravik	Franjegtiaan	Hazelworm	Levendbarende hagedis	Steenbraam	Woelrat	
Bosmuis	Geelgroene wespenorchis	Hermelijn	Liggende ereprijs	Steenmarter	Wolfskers	
Bosparelmoervlinder	Gentiaanblauwtje	Honingorchis	Meerkikker	Stijve wolfsmelk	Zandwolfsmelk	

BIJLAGE 3 - VRIJGESTELDE SOORTEN

In afwijking van artikel 3.10, eerste lid, van de wet gelden de in dat lid opgenomen verboden niet voor de soorten hiernaast genoemd, mits het gaat om handelingen die worden verricht in verband met:

- a. de uitvoering van werkzaamheden in het kader van ruimtelijke ontwikkeling en inrichting;
- b. de uitvoering van werkzaamheden in het kader van bestendig beheer of onderhoud aan vaarwegen, watergangen, waterkeringen, waterstaatswerken, oevers, vliegvelden, wegen, spoorwegen of bermen, of in het kader van natuurbeheer;
- c. de uitvoering van werkzaamheden in het kader van bestendig beheer of onderhoud in de landbouw of bosbouw;
- d. bestendig gebruik.

Deze vrijstelling geldt dus **niet** voor (eenmalige) activiteiten, zoals evenementen of (sport)wedstrijden.

¹ Per 1 december 2019 zijn bunzing, egel, hermelijn, ondergrondse woelmuis en wezel niet meer vrijgesteld ([bron](#)).

Soort / Provincie	Friesland	Groningen	Drenthe	Overijssel ¹	Gelderland	Utrecht	N-Holland	Z-Holland	Flevoland	Zeeland	N-Brabant	Limburg
Aardmuis	x	x	x	x	x	x	x	x	x	x	x	x
Bastaardkikker	x	x	x	x	x	x	x	x	x	x	x	x
Bruine kikker	x	x	x	x	x	x	x	x	x	x	x	x
Bosmuis	x	x	x	x	x	x	x	x	x	x	x	x
Bunzing	x	x	x			x		x	x	x		x
Dwergmuis	x	x	x	x	x	x	x	x	x	x	x	x
Dwergspitsmuis	x	x	x	x	x	x	x	x	x	x	x	x
Egel	x	x	x		x	x	x	x	x	x	x	x
Gewone bosspitsmuis	x	x	x	x	x	x	x	x	x	x	x	x
Gewone pad	x	x	x	x	x	x	x	x	x	x	x	x
Haas	x	x	x	x	x	x	x	x	x	x	x	x
Hermelijn	x	x	x			x		x	x	x		x
Huisspitsmuis	x	x	x	x	x	x	x	x	x	x	x	x
Kleine watersalamander	x	x	x	x	x	x	x	x	x	x	x	x
Konijn	x	x	x	x	x	x	x	x	x	x	x	x
Meerkikker	x	x	x	x	x	x	x	x	x	x	x	x
Ondergrondse woelmuis	x	x	x		x	x	x		x	x	x	x
Ree	x	x	x	x	x	x	x	x	x	x	x	x
Rosse woelmuis	x	x	x	x	x	x	x	x	x	x	x	x
Steenmarter	x											
Tweekleurige bosspitsmuis	x	x	x	x	x	x	x		x	x	x	x
Veldmuis	x	x	x	x	x	x	x	x	x	x	x	x
Vos	x	x	x	x	x	x	x	x	x	x	x	x
Wezel	x	x	x			x		x	x	x		x
Wild zwijn											x	
Woelrat	x	x	x	x	x	x	x	x	x	x	x	x

BIJLAGE 4 - WERKWIJZE ONDERZOEK

Werkwijze

Dit onderzoek bestaat uit een bureau-onderzoek, een veldonderzoek en een toetsing. Daarna volgen de conclusie en de aanbevelingen. Hieronder volgt per onderdeel een toelichting op de methode.

Soortbescherming

Als eerste wordt het bureau-onderzoek uitgevoerd. Hieruit volgt een lijst met soorten die in de omgeving aanwezig zijn. Deze lijst is weergegeven in Bijlage 7 en is een samenstelling van:

- Soorten die naar voren komen uit een analyse van de Nationale Databank Flora en Fauna (NDFF). Er wordt standaard gekozen voor een tijdreeks van vijf jaar en een afstand van vijf kilometer rond de grens van het projectgebied. Alle waarnemingen van soorten met relevant gedrag worden bekeken en beoordeeld.
- Soorten die niet uit te sluiten zijn op basis van verspreiding. Deze zijn weergegeven met een *. Dit betreft soorten die zeer mobiel zijn (zoals de rivierrombout), vrij algemeen voorkomen (zoals de gewone dwergvleermuis) of soorten waarvan vestiging in de nabije toekomst verwacht wordt (zoals de bataafse stroommossel).

Na het bureau-onderzoek wordt een veldonderzoek uitgevoerd. Bij dit veldonderzoek onderzoekt een deskundig ecooloog of er geschikt biotoop aanwezig is voor beschermde soorten. Het veldonderzoek is een potentiebepaling, en is geen onderzoek naar de daadwerkelijke aanwezigheid van soorten. De beoordeling wordt verricht aan de hand van een lijst met alle beschermde soorten, dus niet alleen de soorten die uit het bureau-onderzoek komen. Er kunnen namelijk altijd soorten in het projectgebied aanwezig zijn, die niet uit het bureau-onderzoek komen.

De beoordeling van de biotopen wordt uitgevoerd op basis van de kennis van de ecooloog, eventueel aangevuld met een literatuurstudie, welke wordt vermeld in de bronnenlijst. Daarnaast wordt gezocht naar individuen, sporen of verblijfplaatsen van beschermde soorten, zoals (poot)afdrukken, hollen, haren, braakballen, wissels en uitwerpselen. Alle aangetroffen geschikte biotopen, individuen, sporen en verblijfplaatsen worden in het veld geregistreerd met Waarneming Pro (WrnPro) en in het rapport weergegeven (zie Fig.4. in paragraaf 3.2).

Als de ecooloog tijdens het veldonderzoek geschikt biotoop heeft gevonden voor een bepaalde soort, maar er niet zeker van is of deze soort op de betreffende locatie voor kan komen, dan wordt vastgesteld of de soort wel of niet in het projectgebied voor kan komen door te kijken naar:

- verspreiding;
- dispersie-afstand (vogels die zich naar broedplaatsen verplaatsen);
- mate waarin een soort onderzocht is;
- aanwezigheid van obstakels.

Obstakels, zoals snelwegen en grote wateren, kunnen het projectgebied mogelijk isoleren. Het uitsluiten van soorten wordt altijd beargumenteerd in Bijlage 8b.

BIJLAGE 4 - WERKWIJZE ONDERZOEK VERVOLG

Gebiedsbescherming

- De begrenzings van beschermde (beleids)gebieden worden via provinciale kaartmachines geraadpleegd, dit is altijd de meest actuele stand van zaken. Via [de website](#) kunnen diverse provinciale kaartmachines vlot geraadpleegd worden. De effectbeoordeling voor Natura 2000-gebieden wordt verricht door de [effectenindicator](#) in te vullen. Eerst wordt de meest passende activiteit gekozen, daarna beoordeelt de ecooloog of de effecten compleet zijn én of een effect relevant is voor de voorgenomen ontwikkeling. De informatie over de ontwikkeling wordt aangeleverd door de opdrachtgever (zie Bijlage 5). De effectbeoordeling voor Natuurnetwerk Nederland wordt uitgevoerd door te kijken naar de wezenlijke kenmerken en waarden van een gebied. Indien deze kenmerken en waarden niet bekend zijn, worden effecten bepaald op basis van het beheertype en/of kenmerkende soorten. Op deze manier kan er altijd een indicatie worden verkregen of de wezenlijke kenmerken en waarden worden aangetast. Aangezien deze beoordeling per situatie verschilt, wordt op basis van bronnen of expert judgement beoordeeld of een effect te verwachten is.

Toetsing, conclusie en aanbevelingen

Nadat alle benodigde informatie over soorten en gebieden is verzameld, wordt getoetst aan de natuurwet- en regelgeving zoals gespecificeerd in paragraaf 1.4. Dit wordt gedaan door de effecten van de werkzaamheden (zie paragraaf 2.2) op de (mogelijk) aanwezige beschermde soorten en gebieden te bepalen. Op basis van de resultaten van de toetsing worden aanbevelingen gedaan. Per mogelijke overtreding wordt geadviseerd hoe hiermee omgegaan kan worden. Het uitgangspunt hierbij is dat een overtreding wordt voorkomen (door een aangepaste werkwijze) of pas kan worden begaan na ontvangst van een ontheffing of vergunning. Als een soort mogelijk aanwezig is en overtreding op deze soort niet kan worden uitgesloten, dan wordt nader onderzoek geadviseerd. In een enkel geval zal er voldoende informatie aanwezig zijn om direct een ontheffing of vergunning aan te vragen, dan zal uiteraard geen nader onderzoek geadviseerd worden.

Bovenwettelijke maatregelen

Dit rapport is opgesteld om aan de wettelijke eisen uit de geldende natuurwetgeving te voldoen. Echter, ook niet-beschermde natuurwaarden zijn waardevol om te behouden. Er zijn vaak ecologische kansen aanwezig voor een waardevolle verhoging van de plaatselijke biodiversiteit. Deze maatregelen kunnen een bijdrage leveren aan de biodiversiteit van de leef- en projectomgeving. Daarom benoemen wij in hoofdstuk 5 de bovenwettelijke maatregelen.

BIJLAGE 5 - KAART PROJECTGEBIED

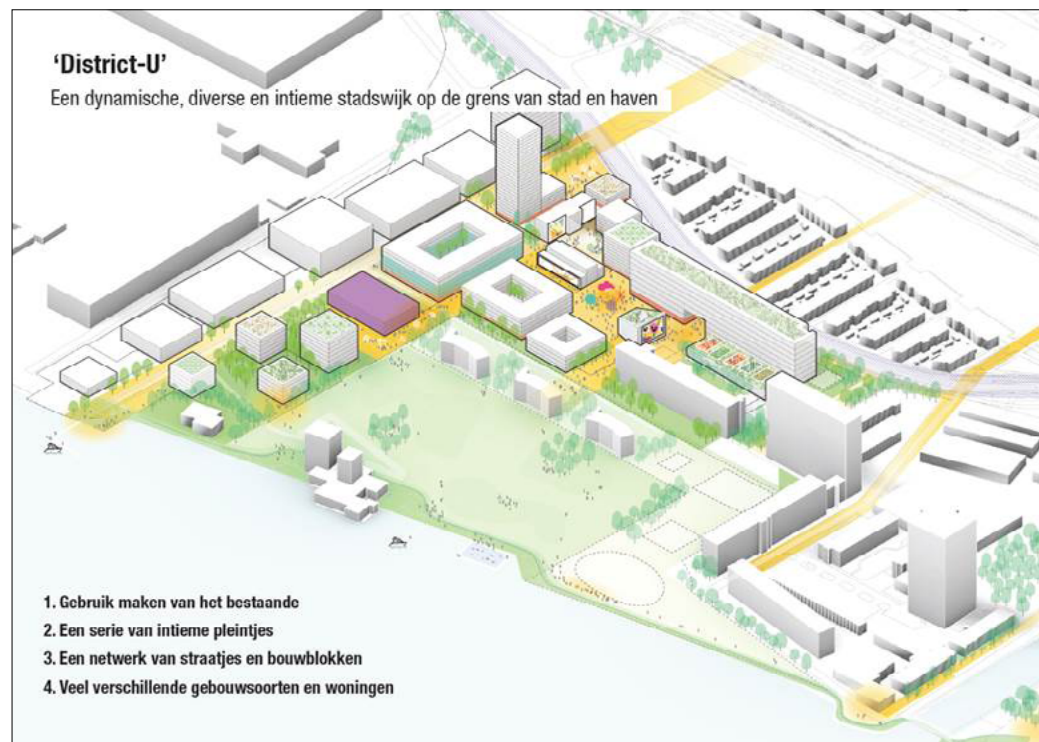

Figuur: impressie toekomstige situatie zoals aangeleverd door de opdrachtgever.

BIJLAGE 6 - INGEVULDE GEGEVENS

Hieronder is de ingevulde vragenlijst weergegeven die door de opdrachtgever is ingevuld.

Vragenlijst quickscan Habitus 2019

#95

COMPLETE

Collector: RHOA2019-36 (Web Link)
Started: Monday, December 09, 2019 5:01:47 PM
Last Modified: Monday, December 09, 2019 5:11:45 PM
Time Spent: 00:09:57
IP Address: [REDACTED]

Page 1: Vragen over de voorgenomen ontwikkeling, omgeving en informatievoorziening.

Q1 Dit formulier is ingevuld door (geef je voor- en achternaam op):

Jaap Streppel

Q2 Datum waarop deze vragenlijst is ingevuld Datum/tijd 09/12/2019

Q3 In de verstuurde offerte is een kenmerk opgenomen in de colofon (pagina 2). Dit kenmerk hebben wij nodig om de vragenlijst te kunnen verwerken. Welk kenmerk heeft de offerte?

RHOA2019-36-OFR

Q4 De quickscan wordt aangevraagd vanwege een: Bestemmingsplanwijziging

Q5 Ik vraag de quickscan aan: Namens een klant van mij, namelijk... Inspire Real Estate (namens Unilever)

Q6 Het projectgebied (inclusief gebouwen, stallen, terreinen e.d.) dient geheel geïnspecteerd te kunnen worden voor een correcte beoordeling. Moeten wij voorafgaand aan het veldbezoek contact opnemen voor de toegang? Ja, neem contact op. Bij de volgende vraag geef ik het telefoonnummer op.

Q7 Toegang: geef hier de naam van de persoon op waar wij contact mee op moeten nemen. Geef ook zijn/haar (mobiele) telefoonnummer. Laat deze vraag onbeantwoord als de vorige vraag met 'nee' is beantwoord.

[REDACTED]

Q8 Zijn er nog risico's aanwezig waar wij rekening mee moeten houden? Denk bijvoorbeeld aan gevaren in het projectgebied, zoals een stier in het land, een gebouw dat (deels) op instorten staat of een open put. Respondent skipped this question

1 / 5

Vragenlijst quickscan Habitus 2019

Q9 Het veldbezoek kunnen wij zonder begeleiding uitvoeren, indien toegankelijk. Als het wenselijk is, kan er wel iemand bij aanwezig zijn. Bijvoorbeeld om een toelichting te geven op het plan. Wil je bij het veldbezoek aanwezig zijn? Nee

Q10 Waaruit bestaan de voorgenomen werkzaamheden? Geef dit zo specifiek mogelijk aan. Denk aan zaken als: slopen gebouw, kappen bomen en/of dempen sloot. Vermeld ook de rijroute die wordt gebruikt als er materiaal wordt aangevoerd/opgeslagen.

zie offerteverzoek

Q11 Wanneer starten de werkzaamheden of voorbereidingen (in het veld)? Of wat is de voorgenomen planning?

2021

Q12 Wanneer eindigen de werkzaamheden (in het veld)? Of wat is de voorgenomen einddatum/opleverdatum?

nog niet bekend

Q13 Wordt er (bouw)materiaal of materieel opgeslagen buiten het projectgebied? Nee

Q14 Indien vorige vraag met 'ja' beantwoord is: waar wordt het materiaal/materieel opgeslagen? En voor hoe lang en/of in welke periode? Een kaartje aanleveren (op basis van google maps) kan uiteraard ook. Respondent skipped this question

Q15 Wordt er (extra) licht geplaatst tijdens de uitvoeringsfase of in de gebruiksfase? De uitvoeringsfase betreft de periode waarin de werkzaamheden plaatsvinden. De gebruiksfase is de nieuwe (uiteindelijke) situatie. Weet ik niet

Q16 Worden er heiwerkzaamheden uitgevoerd? Ja, er worden heipalen de grond in geslagen.

Q17 Ontstaan er trillingen tijdens het realiseren van de voorgenomen ontwikkeling? Weet ik niet

Q18 Wordt er gewerkt tussen zonsondergang en zonsopkomst? Denk hierbij ook aan de korte daglengte in de winterperiode. Dit kan van belang zijn bij nachttactieve diersoorten, zoals vleermuizen. Weet ik niet

2 / 5

BIJLAGE 6 - INGEVULDE GEGEVENS (VERVOLG)

Vragenlijst quickscan Habitus 2019

Q19 Deze vraag is enkel relevant bij gebouwen/opstallen. Is er een spouwmuur aanwezig?	Ja
Q20 Worden er harde, lage of hoge geluiden verwacht tijdens en/of na het realiseren van de voorgenomen ontwikkeling?	Weet ik niet
Q21 Wordt er (grond)water onttrokken of water opgespoten?	Weet ik niet
Q22 Wordt er in het water gewerkt en/of in de oeverzone?	Nee
Q23 Kunnen er zand- of gronddepots ontstaan tijdens de werkzaamheden?	Weet ik niet
Q24 Deze vraag is enkel relevant bij gebouwen/opstallen. Is er een bouwtekening van het gebouw aanwezig? Of zijn er andere technische tekeningen die relevant zijn? Zo ja, kunnen wij die ontvangen?	Nee, niet(s) beschikbaar
Q25 Upload hier aanvullende technische- of bouwtekeningen die nog niet eerder zijn aangeleverd. Ook eigen tekeningen die de ontwikkeling verduidelijken zijn welkom! Met betere informatie, kunnen wij beter adviseren.	Respondent skipped this question
Q26 Verwacht je dat de voorgenomen ontwikkeling zal leiden tot uitstoot van stikstofoxiden of ammoniak/ammonia? Dit is veelal aan de orde bij grotere ontwikkelingen, zoals de bouw van meerdere nieuwe woningen, renovatieprojecten of bedrijfsmatige activiteiten (uitstoot van gassen of extra vee). Ook machines die tijdens de bouw worden ingezet, kunnen stikstof uitstoten.	Ja, dit is te verwachten (of mogelijk) gezien de ontwikkeling

3 / 5

Vragenlijst quickscan Habitus 2019

Q27 De opdrachtgever is altijd de eigenaar van een rapportage. Het is dus aan jou/jouw organisatie of wij een eindproduct (zoals een rapportage) openbaar mogen maken. Wij zijn zelf voorstander van open informatie, omdat dit de kwaliteit ten goede komt. Daarom zouden wij het eindproduct graag als download beschikbaar willen maken op onze website. Wilt u bijdragen aan deze open informatievoorziening? Ter toelichting: wij zullen nooit actief rapporten verspreiden door deze aan andere partijen toe te sturen.	Nee
Q28 Tijdens een veldbezoek doen wij veelal diverse natuurwaarnemingen. Wij kunnen deze waarnemingen doorsturen naar de Nationale Databank Flora en Fauna (NDFFF). Wilt u hieraan bijdragen? Wij uploaden dan de waarnemingen naar het NDFFF.	Ja
Q29 Is er al informatie bekend over beschermde dieren/planten of beschermde gebieden op de projectlocatie? Of heb je zelf wel eens relevante natuurwaarnemingen gedaan?	Nee, niets bekend voor zo ver ik weet
Q30 Upload hier eerdere ecologische rapporten (die nog niet eerder bij ons zijn aangeleverd) of andere relevante documenten. Ook eigen waarnemingen (op kaart) zijn welkom.	Respondent skipped this question
Q31 Zijn er verder nog vragen, wensen of opmerkingen?	Respondent skipped this question
Q32 Ik ben me er van bewust dat de vragenlijst inclusief antwoorden opgenomen wordt in de adviesrapportage en geef daar toestemming voor (namens onze organisatie).	Ja (enige optie)

4 / 5

BIJLAGE 7 - EFFECTENINDICATOR

Storingsfactor	Verstoring door mechanische effecten																	
	1	2	7	8	13	14	15	16	17	Verstoring door trilling	Verstoring door licht	Verstoring door geluid	Verdroging	Versnippering	Verontreiniging	Oppervlakteverlies	Optische verstoring	
Slikkige rivieroever	■	■	■	■	■	☒	☒	☒	■	■	■	■	■	■	■	■	■	■
Ruigten en zomen	■	■	■	■	■	☒	☒	☒	■	■	■	■	■	■	■	■	■	■
*Vochtige alluviale bossen	■	■	■	■	■	☒	☒	☒	■	■	■	■	■	■	■	■	■	■
*Noordse woelmuis	■	■	■	■	■	■	■	■	■	■	■	■	■	■
Bever	■	■	■	■	■	■	■	■	■	■	■	■	■	■	■	■	■	■

De effectenindicator (Ministerie van Economische Zaken, 2017) is ingevuld voor Natura 2000-gebied 'Oude Maas' en voor werkzaamheid 'Woningbouw'.

BIJLAGE 8 - RESULTATEN BUREAU-ONDERZOEK

In deze tabel zijn de soorten opgenomen die binnen een straal van vijf kilometer van de projectlocatie zijn waargenomen (bron: NDFF). Er is een periode van vijf jaar aangehouden. Dit zijn arbitraire grenzen die in de meeste situaties toereikend zullen zijn. Wij houden altijd rekening met uitzonderlijke gevallen (bijzondere soorten of biotopen).

Vleermuizen	Zeezoogdieren	Overige zoogdieren	Amfibieën	Libellen	Vaatplanten	Weekdieren	Vogels**
Gewone dwergvleermuis*	Gewone zeehond	Bever	Alpenwatersalamander	Gevlekte witsnuitlibel	Glad biggenkruid	Platte schijfhoorn	Fitis
Gewone/Kleine/Ruige dwergvleermuis		Boommarter	Bastaardkikker	Rivierrombout	Kartuizer anjer	Zeggekorfslak	Heggenmus
Laatvlieger		Bosmuis	Bruine kikker*				Tijftjaf
Rosse vleermuis		Bunzing	Gewone pad				Vuurgoudhaan
Ruige dwergvleermuis		Dwergmuis	Kleine watersalamander*				Zanglijster
Tweekleurige vleermuis		Dwergspitsmuis	Meerkikker				Zwarte Roodstaart
Watervleermuis*		Egel*	Rugstreepdpad				
		Haas*					
		Hermelijn					
		Huisspitsmuis					
		Konijn*					
		Noordse woelmuis					
		Ree					
		Rosse woelmuis					
		Steenmarter					
		Veldmuis					
		Vos*					
		Wezel					
		Woelrat					

* = deze soorten zijn waargenomen binnen één kilometer van het projectgebied.

** = deze vogelsoorten zijn waargenomen binnen 200 meter van het projectgebied. Deze afstand is gekozen omdat er daarbuiten geen effect wordt verwacht op broedvogels.

Waarom kiezen wij voor 5 km in het bureau-onderzoek?

Deze vraag wordt ons regelmatig gesteld, omdat dit vrij ruim lijkt. En dit is natuurlijk ook vrij ruim voor soorten die niet heel mobiel zijn, zoals wolfskers (beschermde plant) of de nauwe korfslak (een weekdier).

Er zijn echter veel meer beschermde soorten die wel heel mobiel zijn, denk aan de meervleermuis, rugstreepdpad of sierlijke witsnuitlibel. Wij vinden het daarom niet meer dan logisch om minimaal vijf kilometer rond het projectgebied te kijken naar bekende waarnemingen van beschermde soorten. Dit vergroot de kans op een kwalitatief betere beoordeling.

BIJLAGE 9 - TABEL UITGESLOTEN SOORTEN (GEEN EFFECT ÉN GEEN BESCHERMDE FUNCTIES VERWACHT)

Uitgesloten soort	Onderbouwing voor uitsluiting	Bron (hyperlink)
Amfibieën		
Alpenwatersalamander	Er is geen geschikt biotoop aanwezig, namelijk grote poelen, ondiepe plasjes, vrij zure vennen, tuinvijvers of volgelopen karresporen in de buurt van bos of houtwallen en ook veel in tuinen. De alpenwatersalamander komt ook veel voor in sterk beschaduwde en vegetatiearme bospoelen. Als schuilplaatsen worden allerlei vochtige plekken gebruikt. De dieren worden onder hout, stenen, mos en afval aangetroffen. Alpenwatersalamanders overwinteren voornamelijk op vorstvrije plaatsen op het land, zoals holten, houtwallen, overhoekjes, houtstapels, stenen, afvalhopen, kelders, groeven en (vleermuis)bunkers. Er zijn ook waarnemingen van kleine aantallen dieren die de hele winter in het water verblijven.	Ravon: Alpenwatersalamander
Heikikker*	Er is geen geschikt voortplantingsbiotoop aanwezig in de vorm van ondiep, stilstaand, enigszins zuur (pH 4 tot 5,5) voedselarm water met oevervegetatie. Verder is er geen geschikt terrestrisch biotoop aanwezig binnen 300 meter van geschikt voortplantingswater waar de heikikker tijdens de actieve fase verblijft, zoals vochtige heideterreinen, veengebieden, vochtige schraallanden, uiterwaarden of komkleigebieden (met struweel en kruidenvegetatie). Ook is er geen geschikt overwinteringsbiotoop aanwezig in de vorm van vorstvrije plekken op het land, zoals (afgetrapte) slootkanten of bosschages in de nabijheid (500 meter) van terrestrisch- of voortplantingsbiotoop.	Ravon: Heikikker
Kamsalamander*	Er is geen geschikt biotoop aanwezig, namelijk wat diepere, vegetatie- en licht voedselrijke, niet verzuurde poelen en plassen op landgoederen, in beekdalen, in het rivierengebied, in loofbossen of in kleinschalige cultuurlandschappen. Kamsalamanders verblijven op het land onder stenen, hout, bladafval, in gaten onder wortels en in hopen van kleine zoogdieren, meestal binnen 100 meter van het voortplantingswater. Wanneer geschikt landbiotoop ontbreekt kunnen ze 1000 meter afleggen op zoek naar geschikt biotoop. Overwintering van dieren in het water komt zelden voor.	Ravon: Kamsalamander Bij12: Kennisdokument kamsalamander
Poelkikker*	Er is geen geschikt biotoop aanwezig, namelijk zwak zuur, onbeschaduwde wateren met een goed begroeide oeverzone, zoals vennen, poelen, watergangen in hoogveengebied of uiterwaarden. Ook worden geen landschapselementen verwijderd of aangetast, zoals bosschages, struweel of hoger gelegen verlandingsvegetaties, waarin de poelkikker kan overwinteren.	Ravon: Poelkikker Bij12: Kennisdokument poelkikker
Rugstreepd* [*]	De aanwezigheid van rugstreepd kan uitgesloten worden volgens het Kennisdokument rugstreepd (Bij12, 2017), omdat in het projectgebied: <ul style="list-style-type: none"> • geen geschikte combinatie van habitats aanwezig is (zomer-, voortplantings- én winterverblijfplaatsen). • er geen recente aanwezigheid van rugstreepd is aangetoond binnen één kilometer van het projectgebied, in de afgelopen drie jaar Tevens zijn er barrières aanwezig tussen de bekende waarnemingen en het projectgebied, namelijk de A20, de A4 en de Nieuwe Maas. <p>Vestiging van rugstreepd is ook niet mogelijk, omdat:</p> <ul style="list-style-type: none"> • het projectgebied onbereikbaar is vanaf de locaties waar waarnemingen bekend zijn. <p>Voorbeelden voortplantingsbiotoop: (tijdelijke) ondiepe wateren, die snel opwarmen, zoals vegetatie-arme poeltjes, karresporen, recent geschoonde sloten of ondiepe slootjes. Voorbeelden geschikt terrestrisch biotoop: (teelt)akkers, zandafgravingen. Zomerverblijfplaatsen: kassen, muizen- of konijnenholten, pallets en tegels. Voorbeelden winterverblijfplaatsen: (vorstvrije) hopen vergraafbaar zand, bosschages/struwelen boven het grondwater.</p>	Ravon: Rugstreepd Bij12: Kennisdokument Rugstreepd
Vinpootsalamander*	Er is geen geschikt biotoop aanwezig, namelijk poelen, sloten, vennen, waterbakken of karresporen op hogere gronden en in of in de nabijheid van bossen in de provincies Noord-Brabant en Limburg. Ze vertonen hierbij een vrij grote tolerantie voor zuur water (tot pH 4). Op het land houden de dieren zich op onder stronken, dode bladeren, takken en stenen binnen een straal van 400 meter van het voortplantingswater. De vinpootsalamander overwintert in allerlei gaten en spleten in de bodem, tussen wortels, onder stenen, boomstronken en bladhopen. Overwintering vindt ook vaak plaats in het water.	Ravon: Vinpootsalamander

Uitgesloten soort	Onderbouwing voor uitsluiting	Bron (hyperlink)
Kevers		
Gestreepte waterroofkever*	Er is geen geschikt biotoop aanwezig, namelijk onbeschaduwde, stilstaande wateren of zeer langzaam stromende wateren op veen- of zandgrond van 40 tot 160 cm diep met een maximaal kroosbedekkingspercentage van 5%. Veelal zijn klein kroos en veelwortelig kroos wel aanwezig. De onderwateroever mag wel door hoogopgaande oevervegetatie beschaduwde worden, zoals riet en grote lisdodde.	Cuppen en Kroese: Gestreepte waterroofkever in Nederland
Vermiljoenkever*	Geen geschikt biotoop aanwezig, namelijk recent gestorven bomen (zowel liggende als staande) in vochtige tot natte bossen. De favoriete waardboom is de populier, maar ook andere loofbomen en zelfs enkele naaldbomen zijn geschikte waardbomen. De vermiljoenkever leeft vrijwel permanent achter de schors van net gestorven bomen. De soort is al aanwezig in de provincies Noord-Brabant, Gelderland en Limburg. Ook lijkt het goed mogelijk dat de soort al in de provincies Utrecht en Zuid-Holland aanwezig is.	EIS kenniscentrum insecten: Vermiljoenkever
Libellen		
Beekrombout*	Er is geen geschikt uitsluitbiotoop aanwezig, namelijk oevervegetatie, holle oevers, boomwortels of stenen, meestal binnen enkele meters van het water van grotere beken en kleine rivieren. Op en rond deze wateren zijn de imago's te vinden. De eieren worden op het wateroppervlak afgezet. De larven leven ingegraven in de beek- of rivierbodem, op ondiepe, traag stromende plaatsen waar veel slib of fijn zand is afgezet.	Vlinderstichting: Beekrombout
Gevlekte witsnuitlibel*	Er is geen geschikt voortplantingsbiotoop aanwezig, namelijk laagveenmoerassen, vegetatierijke vennen en duinplassen. De larven leven tussen waterplanten in de verlandingszone. Het uitsluipen vindt plaats tot enkele decimeters hoogte in de oevervegetatie.	Vlinderstichting: Gevlekte witsnuitlibel
Groene glazenmaker*	Geen geschikt biotoop aanwezig: stilstaande wateren met dichte krabbenscheervelden; plassen, sloten en petgaten in laagveengebieden en sloten in veenweidegebieden. De eitjes overwinteren in krabbenscheerplanten. De larven leven tussen de bladen van krabbenscheerplanten, meestal in dichte krabbenscheervegetaties. Het uitsluipen gebeurt ook op krabbenscheerplanten.	Vlinderstichting: Groene glazenmaker
Rivierrombout*	Er is geen geschikt biotoop aanwezig. Een geschikt larvenbiotoop bestaat uit zandige substraten in ondiepe, onbegroeide, stromingsluwe riviertrajecten. Net uitgeslopen imago's drogen op in of nabij ruigtevegetaties in de directe nabijheid van de rivier. Ook oudere imago's zijn in de nabijheid van de rivier te vinden. Imago's kunnen incidenteel aanwezig zijn in het projectgebied, maar zullen vluchten bij dreigend gevaar. Effecten worden daarom uitgesloten.	Vlinderstichting: Rivierrombout
Mossen		
Tonghaarmuts*	Er is geen geschikt biotoop aanwezig, namelijk vochtige, jonge wilgenbossen of jonge aanplant van zomereik. De soort komt voor op de schors van deze bomen en vaak gaat het om een enkel polletje op een tak. Er is gericht gezocht naar tonghaarmuts, maar de soort is niet aangetroffen tijdens het veldbezoek.	BLWG: informatieblad
Planten		
Brede wolfsmelk*	Er is geen geschikt biotoop aanwezig, zoals kalkrijke akkers, braakliggende grond, bermen (open plekken) en omgewerkte kleiige waterkanten met o.a. akkerdistel (100%, n=3), haagwinde en kruipende boterbloem. De soort kan voorkomen op matig voedselrijke gronden die droog tot vochtig zijn en waarvan de zuurgraad zwak zuur tot matig zuur is. De soort verdraagt geen sterke beschaduwing.	Floron: Brede wolfsmelk
Dreps*	Er is geen geschikt biotoop aanwezig, namelijk droge storingsmilieu's, voornamelijk uit klasse 30 van de akkergemeenschappen (30BA, 30AA en 30 BB) met begeleidende soorten zoals grote windhalm, zwaluwtong, korenbloem en akkerviooltje. Groeiplaatsen zijn onder andere akkers (wintergraanakkers en speltakkers), spoorwegen (spoorwegterreinen), braakliggende grond, wegranden (open plekken, in bermen van grote verkeerswegen), ruigten, ruderaal plaatsen en stortterreinen.	Floron: Dreps
Drijvende waterweegbree*	Er is geen geschikt biotoop aanwezig, namelijk natte pioniermilieu's, zoals vennen, vijvers, beken, pas gegraven of regelmatig geschoonde poelen en sloten, afwateringskanaaltjes, duinplassen en/of kanalen. Vegetaties uit het Overkruidverbond (06AA) ontbreken op de projectlocatie. Begeleidende soorten zijn o.a. drijvend fonteinkruid, knolrus en mannagrass.	Floron: Drijvende waterweegbree Hennekes et al.
Glad biggenkruid*	Er is geen geschikt biotoop aanwezig, namelijk droge storingsmilieu's (30BB - Verbond van vingergras en naalbaar) met onder andere schapenzuring, gewone spurrie, zwaluwtong en gewoon varkensgras.	Floron: Glad biggenkruid Hennekes et al.
Grote leeuwenklauw*	Er is geen geschikt biotoop aanwezig, namelijk droge storingsmilieu's of natte pioniermilieu's, zoals bermen langs onverharde wegen (in de strook vlak langs de rijweg), akkers (graanakkers), waterkanten (rivieroeverwallen en sloothellingen), braakliggende grond, bij veeoerkuilen, dijken, tuinen en langs spoorwegen. Begeleidende soorten zijn o.a. akkerviooltje, zwaluwtong, vogelmuur en gewoon varkensgras. Vegetaties uit het Windhalmverbond (30Ba) of Naaldenkerfverband (30Aa) ontbreken op de projectlocatie.	Floron: Grote leeuwenklauw Hennekes et al.
Groenknolorchis*	Er is geen geschikt biotoop aanwezig, namelijk zeeduinen (duinvalleien), afgravingen (kalk-, zand- en grindgroeven), moerassen (trivlenen, kalkmoerassen, veenmosrietland en aan de rand van rietland), heide (op veenmoskussens in heidemoeras), opgespoten grond (zand), plekken waar turf gestoken is en grasland (beekdal-blauwgrasland). Vegetaties uit het Knopbiesverband (09BA) ontbreken op de projectlocatie. Begeleidende soorten zijn o.a. watermunt, gewone waternavel, riet en kruipwilg.	Floron: Groenknolorchis Hennekes et al.

Uitgesloten soort	Onderbouwing voor uitsluiting	Bron (hyperlink)
Kartuizer anjer	Er is geen geschikt biotoop aanwezig, namelijk grasland (schraal grasland en kalkgrasland), bermen en rotsachtige plaatsen. Vegetaties uit het Verbond van Gewoon struisgras (14BB) ontbreken op de projectlocatie. Ook zijn geen begeleidende soorten aanwezig, zoals kleine bevernel, grasklokje, struikhei en zandzegge.	Floron: Kartuizer anjer Hennekes et al.
Kleine wolfsmelk*	Er is geen geschikt biotoop aanwezig, namelijk droge storingsmilieu's zoals kalkrijke, vaak kleiige omgewerkte grond (pioniervegetatie) met onder andere zwaluwtong, akkerdistel, vogelmuur en gewoon varkensgras. Vegetaties uit het naaldekervelverbond (30AA) en verbond van duivekervel en kroontjeskruid (30AB) ontbreken op de projectlocatie.	Floron: Kleine wolfsmelk Hennekes et al.
Kruipend moeras-scherm*	Er is geen geschikt biotoop aanwezig, namelijk open plekken aan oevers van beken, zoete krekken en, ondiepe poelen langs sloten aan de rand van veengebieden, zeeduinen (langs drinkpoelen, in binnenduinweiland en duinvalleien), grasland (extensief begraasde weiland en oud grasland), ijsbanen en uiterwaarden (langs beken en kleine rivieren). Enkel op matig voedselrijke bodems, vooral in het zuiden en oosten van het land. Vegetaties uit het Dwergbiezenverbond (29AA) ontbreken op de projectlocatie. Begeleidende soorten zijn o.a. fioringras, zomprus, pinksterbloem en moeraswalstro.	Floron: Kruipend moerasscherm Hennekes et al.
Muurbloem*	Deze soort wordt uitgesloten op basis van het ontbreken van begeleidende soorten zoals muurvaren, muurleeuwenbek, gewoon muursterretje of plat beemdgras. Vegetaties uit het Verbond van klein glaskruid (21AA) ontbreken op de projectlocatie.	Floron: Muurbloem
Ruw parelzaad*	Er is geen geschikt biotoop aanwezig, zoals zonnige, open plaatsen op braakliggende grond of op open plekken langs oeverwallen met begeleidende soorten zoals akkerdistel (trekkan > 85%; n=26), duist, grote klaproos en akkerwinde. Vegetaties uit het naaldekervelverbond (30AA) en Windhalmverbond (30BA) ontbreken op de projectlocatie.	Floron: Ruw parelzaad Hennekes et al.
Wolfskers*	Er is geen geschikt biotoop aanwezig, namelijk bossen (open plekken en langs bospaden, bosranden, kapvlakten, brandvlakten), ruderaal plaatsen en braakliggende grond. Daarnaast is de soort niet aangetroffen in het projectgebied tijdens het veldbezoek.	Floron: Wolfskers Hennekes et al.
Reptielen		
Hazelworm*	In het projectgebied bevindt zich geen geschikt biotoop voor de hazelworm, namelijk warme, beschutte, halfopen terreinen met vochthoudende bodem zoals bosranden, open plekken in bossen, ruige heidevelden, kalkgraslanden, vestingwerken, bermen van wegen en spoorwegen.	Ravon: Hazelworm
Levendbarende hagedis*	Er is geen geschikt biotoop aanwezig, namelijk vochtige heide of structuurrijke bermen en ruigten.	Ravon: Levendbarende hagedis Bij12: Kennisdokument levendbarende hagedis
Ringslang*	Er is geen geschikt leef- of voorplantingsbiotoop aanwezig, zoals waterrijke biotopen op zandgronden en op de overgangen van zandgrond naar veen- en kleigronden. Grote oppervlaktes laag gelegen, nat gebied worden gemeden. De ringslang komt ook voor in het laagveen. Andere landschapstypen waarin relatief veel waarnemingen worden verricht zijn bos en struweel en op infrastructuur (wegen en spoorwegen). Ringslangen kunnen ook aanwezig zijn in een bebouwde omgeving en in het agrarisch gebied. Heide en hoogveen maken onderdeel uit van het leefgebied, maar zijn geen voorkeurs habitat. Verder zijn geen broeihopen, zoals bladhoppen, composthoppen of mestvaalten aanwezig.	Ravon: Ringslang
Zandhagedis*	Geen geschikt biotoop aanwezig zoals (droge) heide of structuurrijke bermen/ruigten met open plekken en kaal zand.	Ravon: Zandhagedis Bij12: Kennisdokument zandhagedis
Vissen		
Beekprik*	Er is geen geschikt biotoop aanwezig, namelijk relatief natuurlijke beken met een goede waterkwaliteit. De soort is beperkt tot de provincies Gelderland, Overijssel, Noord-Brabant en Limburg. De soort paait in de periode februari-mei op grindrijke plaatsen met stromend water.	Ravon: Beekprik
Elrits*	Er is geen geschikt biotoop aanwezig, namelijk snelstromende rivieren en beken in Zuid-Limburg en in Gelderland op de oostflank van de Veluwe.	Ravon: Elrits
Grote modderkruiper*	Er is geen geschikt leefbiotoop aanwezig, namelijk ondiepe wateren met een dikke modderlaag en een uitbundige waterplantengroei. Ook zijn geen drooggevallen wateren aanwezig, waarin de soort enige tijd ingegraven in de modder kan overleven. Ook is geen geschikt voortplantingsbiotoop aanwezig in de vorm van ondiepere warme delen van het water met waterplanten, overhangende takken of andere vormen van structuur. Ook is er geen opgroei biotoop voor juveniele dieren, zoals ondiepe plantenrijke oeverzones.	Ravon: Grote modderkruiper Bij12: Kennisdokument grote modderkruiper

Uitgesloten soort	Onderbouwing voor uitsluiting	Bron (hyperlink)
 Vlinders 		
Bruine eikenpage*	Geen geschikte waardplanten aanwezig, namelijk kleine eikenboompjes die in de schaduw van hogere bomen groeien of jonge eikenopslag. Vaak worden de eitjes aan de zuidoostkant van de boompjes afgezet op een stam, tak of twijg met een gladde bast zonder korstmossen op een halve tot anderhalve meter hoogte. Geen geschikt biotoop aanwezig namelijk: zandgronden met eiken in het binnenland en in de duinen. In het binnenland vliegt de soort bij bosranden, jonge eikenaanplant en open loofbossen. De soort vliegt bij gedrongen eikenstruweel, bij vrijstaande eikjes, in open eikenbossen en kapvlakten.	Vlinderstichting: Bruine eikenpage
Grote vos*	Geen geschikte waardplanten aanwezig, zoals voornamelijk iep, maar ook zoete kers en sommige wilgensoorten. De eitjes worden afgezet op de bovenste takken van hoge, vrijstaande bomen. Geen geschikt biotoop aanwezig namelijk: vochtige, open bossen, bosranden, boomgaarden en andere plekken met grote vrijstaande bomen. Ook moeten er geschikte plaatsen zijn om te overwinteren, zoals holle bomen of stapels hout. Dit is niet aanwezig.	Vlinderstichting: Grote vos
Iepenpage*	Geen geschikte waardplanten aanwezig, namelijk diverse soorten iep, zoals gladde iep, ruwe iep en sommige cultivars. Het eitje wordt meestal afgezet in de kruin van de boom. Geen geschikt biotoop aanwezig namelijk bloeiende en vruchtdragende bomen of op relatief jonge iepen. Geschikte bomen worden doorgaans gevonden in (vochtige) bossen, bosranden, parken en grotere tuinen.	Vlinderstichting: Iepenpage
Sleedoornpage*	Geen geschikte waardplanten aanwezig, namelijk sleedoorn en enkele andere gecultiveerde Prunus-soorten (o.a. pruim). Geen geschikt biotoop aanwezig namelijk: struwelen met sleedoorn (waardplant) langs bosranden, weg- en spoorbermen, holle wegen en akkers, in parken én vrijstaande pruimen in tuinen. De gebruikte sleedoorns moeten geregeld verjongd worden door begrazing of door ze regelmatig te snoeien.	Vlinderstichting: Sleedoornpage
Teunisbloempijlstaart*	Geen geschikte waardplanten aanwezig, namelijk wilgenroosje, teunisbloem, basterdwederik en kattenstaart. Geen strooisellaag aanwezig waarin de soort als pop overwintert. Geen geschikt biotoop aanwezig namelijk open plekken in vochtige bossen, bosranden en warme open plaatsen. Voornamelijk in het zuiden en oosten van het land.	Vlinderstichting: Teunisbloempijlstaart
 Vogels 		
Boomvalk, buizerd, havik, wespandief en zwarte wouw*	Binnen het projectgebied en de directe omgeving (50 meter) zijn geen horsten aangetroffen van boomvalk, buizerd, havik, wespandief of zwarte wouw. Wel is er een nest van zwarte kraai aangetroffen en zijn er twee nesten van ekster aangetroffen. Boomvalken kunnen tot na het vertrekken van de zwarte kraai of ekster nog tot broeden komen in nesten van deze soorten. Echter, de locaties van de nesten die zijn aangetroffen in en rondom het projectgebied zijn ongeschikt voor boomvalk, aangezien deze zeer dicht bij bebouwing, parkeerplaatsen en autowegen liggen. Buizerds broeden in bossen, bosjes en soms ook in solitaire bomen, maar ook voor buizerd is de locatie te dicht bij dagelijkse menselijke activiteit. Nesten van havik zijn omvangrijk en bevinden zich overwegend in bossen groter dan tientallen hectares, soms ook in kleine bosjes in (half)open landschap. Het nest bevindt zich doorgaans halverwege tot een derde onder de kruin van de top van de boom, tegen de hoofdstam aan. Wespandieven broeden overwegend in grotere bossen (meer dan 100 hectare) met voorkeur voor gemengd bos of loosbos. Zwarte wouwen nestelen in halfopen landschappen, doorgaans in de buurt van visrijke wateren, vooral in moerasbos, maar ook in loofbos, veelal aan de rand.	Vogelbescherming: Boomvalk ; Buizerd ; Havik ; Wespandief ; Zwarte wouw Sovon: Boomvalk ; Buizerd ; Havik ; Wespandief ; Zwarte wouw Boomvalken.nl: Voortplanting
Gierzwaluw*	Binnen het projectgebied zijn geen geschikte gebouwen aanwezig: vaak oudere stadswijken of grotere gebouwen en in mindere mate nieuwe gebouwen. De gierzwaluw nestelt in donkere holtes van ventilatieschachten, spleten in muren, onder dakpannen, in kerktorens en in nestkasten. Deze zijn niet aanwezig binnen het projectgebied. De gebouwen moeten minstens 3 meter hoog zijn, omdat de gierzwaluw zich eerst naar beneden moet laten vallen voordat hij kan opstijgen. Ook moet de vrije uitvliegbreedte minstens één meter zijn. Daarnaast zijn geen geschikte invliegopeningen of poesporen aangetroffen.	Vogelbescherming: Gierzwaluw BIJ12: Kennisdokument gierzwaluw
Huismus*	Er zijn geen geschikte nestplaatsen aanwezig, zoals onder dakpannen, in neststenen, kieren en gaten in muren, achter regenpijpen of speciale mussennestkasten met dekking (bomen of struiken) op enkele meters afstand. Wel zijn er wintergroene struiken aanwezig of gevelbegroeiingen aanwezig die de huismus kan gebruiken als plaats om te overnachten in de winter. Echter, aangezien er geen waarnemingen bekend zijn van huismus binnen 200 meter van het projectgebied, worden de bosschages niet aangemerkt als (essentiële) functionele leefomgeving van de soort.	Vogelbescherming: Huismus
Kerkuil, ransuil, steenuil*	Er is geen geschikte nestplaats aanwezig voor de kerkuil en steenuil, zoals een nestkast of open schuur. Ook worden geen oude kassen gesloopt of knotbomen aangetast die door de steenuil gebruikt kunnen worden. Er zijn geen sporen, zoals veren of braakballen aangetroffen. Roestbomen van ransuil zijn vaak naaldbomen, deze zijn niet aanwezig. Ook zijn er geen oude ekster- of kraaiennesten aangetroffen op een rustige plek waar de ransuil veelal gebruik van maakt. De aangetroffen ekster- en kraaiennesten zijn ongeschikt voor de ransuil, gezien de open, niet- in de dekking gelegen locatie ervan.	Vogelbescherming: Kerkuil ; Ransuil ; Steenuil BIJ12: Kennisdokument kerkuil ; Kennisdokument steenuil ; Sovon: Ransuil
Roek*	Er zijn geen roeken waargenomen. Ook zijn er geen nestbomen aangetroffen binnen het projectgebied of in de omgeving hiervan. Nestbomen zijn vaak (vrij) grote bomen en liggen meestal in de buurt van geschikt foerageergebied. De nestbomen staan niet per definitie aan de grenzen van het foerageergebied. Geschikt foerageergebied bestaat uit vochtige gras- en bouwlanden.	Vogelbescherming: Roek BIJ12: Kennisdokument Roek
Slechtvalk*	Nestgelegenheid ontbreekt: er zijn hoge gebouwen aanwezig in het projectgebied, deze zijn echter ongeschikt omdat er op de daken van deze gebouwen menselijke activiteit is. Hoge torens, schoorstenen of hoogspanningsmasten ontbreken. Daarnaast zijn er geen nestindicatieve waarnemingen bekend van de slechtvalk in de omgeving van het projectgebied.	Vogelbescherming: Slechtvalk

Uitgesloten soort	Onderbouwing voor uitsluiting	Bron (hyperlink)
Sperwer*	Binnen het projectgebied en de directe omgeving (50 meter) zijn geen horsten aangetroffen van sperwer. De sperwer broedt meestal in een dicht, jong bos met naaldbomen (fijnspar, lariks), het liefst in halfopen landschappen. Soms ook in de stad of in tuinen, in open boerenland in windsingels in bosjes en op erven. De sperwer bouwt jaarlijks een nieuw nest, vaak in de directe omgeving van oudere nesten zodat clusters ontstaan. De onderlinge nestafstanden zijn soms klein (minder dan 200 meter).	Vogelbescherming: Sperwer Sovon: Sperwer
Categorie 5-broedvogels met zeer ongunstige staat van instandhouding: ekster, eidereend, brilduiker, draaihals, ruigpootuil, zwarte specht, tapuit*	Er zijn nesten van ekster aangetroffen, echter, in stedelijke omgeving is de soort algemeen en veel voorkomend. De ongunstige staat van instandhouding geldt enkel voor het buitengebied. Daarom worden de nesten niet als jaarrond beschermd aangemerkt. Er zijn geen kustduinen aanwezig waar de eider kan broeden. Er zijn geen oude, bestaande holten van vooral de zwarte specht (in den en beuk) waar de ruigpootuil gebruik van kan maken. De brilduiker broedt voornamelijk in landgoedbossen in het IJsseldal (tussen Zwolle en Deventer), hier ligt het projectgebied niet in. In het projectgebied ontbreken oude berken (op de Veluwe) met holtes waar de draaihals gebruik van maakt. Er zijn geen schrale heide- of stuifzandgebieden of duinen aanwezig met konijnenholten waar de tapuit tot broeden kan komen.	Vogelbescherming: Ekster , Eider , Brilduiker , Draaihals , Ruigpootuil , Tapuit , Zwarte specht
Weekdieren		
Platte schijfhoren*	Er is geen (helder) voedselrijk, stilstaand (of slechts zwakstromend) water aanwezig (ionenarm) met begroeiing van waterplanten, zoals bijvoorbeeld gele plomp en witte waterlelie. De soort wordt vaak in draadalg-vegetaties aangetroffen. Ook in andere vegetaties, zoals in wateren met krabbescheer. Daarnaast soms op de wortels van o.a. lisdodde en vergelijkbare oevergebonden planten. De soort leeft niet in verontreinigd of brak water.	ML & RHB: Platte schijfhoren
Zeggekorfslak	De zeggekorfslak wordt meestal aangetroffen op de bladeren van zeggen op plekken die begroeid zijn met roestachtige schimmels. In het projectgebied is geen geschikt biotoop aanwezig.	Synbiosys
Vleermuizen		
Watervleermuis* (boombewonend zomer en in de winter gebouwbewonend)	<p>Algemeen: grotere dichtheden worden vooral daar gevonden waar zowel beschut water als ouder bos of oudere bomen aanwezig zijn.</p> <p>Zomer- en kraamverblijfplaats: De (kraam)groepen in de zomer zijn vooral bekend van spleten en gaten in holle bomen, maar worden soms ook op kerkzolders, in vleermuiskasten, bunkers en oude forten gevonden. Een verwante groep vrouwtjes, de kraamgroep, bewoont een netwerk van bomen waarbinnen individuen en groepen veel verhuizen. In het noordwestelijke laagland worden in bosarme omgeving soms kleine groepen op zolders gevonden. In het projectgebied is geen geschikt biotoop aanwezig.</p> <p>Paarverblijfplaats: De paring vindt zover bekend in de winterverblijven en tijdens het najaarszwermen plaats.</p> <p>Winterverblijfplaats: Als winterverblijf gebruiken ze voornamelijk ondergrondse objecten, zoals grotten, kalksteengroeven, oude steenfabrieken, bunkers, forten, vestingwerken, ijskelders en (kasteel)kelders. Daarnaast worden ook overwinterende dieren gevonden in overkluisingen en oude rioolsystemen, kerkortens en in boomholten. Omdat dergelijke elementen niet aanwezig zijn in het projectgebied, kunnen verblijfplaatsen van deze soort uitgesloten worden.</p> <p>Essentiële vliegrouete: de afstanden naar het jachtgebied wordt voornamelijk via het water afgelegd. Er worden geen lijnvormige houtige elementen gekapt, watergangen gedempt of geblokkeerd. Effecten op een essentiële vliegrouete worden daarom niet verwacht.</p> <p>Essentieel foerageergebied: De watervleermuis jaagt vlak boven het wateroppervlak van beschutte waterpartijen, of aan de beschutte kant van vijvers in landgoederen en parken, kasteel en visvijvers, smalle vaarten, langzaam stromende rivieren en beken. Er wordt geen (groot) oppervlak aan water gedempt. Effecten op essentieel foerageergebied worden dus niet verwacht.</p>	Vleermuis.net: Watervleermuis
Rosse vleermuis* (boombewonend)	<p>Verblijfplaats: de rosse vleermuis is in West-Europa een uitgesproken boombewonende soort. Zowel solitaire mannetjes, groepen vrouwtjes met jongen, als dieren in winterslaap gebruiken boomholten als onderkomen. In het projectgebied zijn geen bomen met holtes of spleten aanwezig welke geschikt zijn voor de rosse vleermuis.</p> <p>Essentiële vliegrouete: de afstand tussen dagrustplaats en jachtgebied wordt in de regel in een snelle rechte vlucht afgelegd, op een hoogte van honderd meter of meer. Omdat rosse vleermuizen zich op grotere hoogte verplaatsen en geen gebruik maken van landschapsstructuren, kunnen effecten op een essentiële vliegrouete uitgesloten worden.</p> <p>Essentieel foerageergebied: jachtplaatsen liggen meestal in open terrein, waar met snelle duiken op insecten gejaagd wordt. De rosse vleermuis jaagt vooral boven water en moerassige gebieden en jaagt ook wel bij straatverlichting. Er wordt geen groot oppervlak moeras verwijderd óf een groot oppervlak aan water gedempt. Effecten op essentieel foerageergebied worden daarom niet verwacht.</p>	Vleermuis.net: Rosse vleermuis
Franjestaart* (boom- en gebouwbewonend)	<p>De franjestaart is in Nederland vooral aan bosrijke omgeving en kleinschalig landschap gebonden en kan in dergelijke gebieden vrij algemeen zijn. Tot nu toe is de soort vooral in het oosten, midden en zuidoosten van Nederland gevonden. Vanwege de lichtgevoeligheid van deze soort, is het projectgebied ongeschikt.</p> <p>Kraamverblijfplaats: kolonies zijn in Nederland vooral gevonden in bomen en recent ook in gebouwen (spleetvormige ruimten en zolders van kerken en boerderijen), en enkele keren in nestkasten en vleermuiskasten. Dergelijke plekken zijn niet aanwezig in het projectgebied. Daarnaast zijn er geen waarnemingen van deze soort bekend binnen vijf kilometer van het projectgebied.</p> <p>Zomerverblijfplaats: Doordat de soort met de batdetector moeilijk van andere Myotis-soorten is te onderscheiden is er nog veel onbekend over de precieze verspreiding in de zomer.</p> <p>Paar- en winterverblijfplaats: In Nederland gebruiken franjestaarten vooral ondergrondse ruimten zoals groeven, forten, ijskelders en bunkers als winterverblijfplaats. Omdat er geen werkzaamheden aan gebouwen en bomen verricht worden, kunnen verblijfplaatsen van deze soort uitgesloten worden.</p> <p>Essentiële vliegrouete: In Nederland lopen gekende vliegrouetes langs dreven, bospaden of muren. Het oversteken van open stukken werd niet waargenomen. Soms ontbreekt een echte vliegrouete, omdat de dieren in de boomkronen rond de verblijfplaats jagen. Dit biotoop is niet aanwezig.</p> <p>Essentieel foerageergebied: over het jachtbiotoop van de franjestaart is nog relatief weinig bekend. Waarnemingen van jagende franjestaarten zijn bekend van bosrijke gebieden met waterpartijen of waterrijke gedeelten. Daarbij jaagt de franjestaart meestal in een besloten omgeving zoals in en tussen de boomkronen en tussen de takken van grote struiken. Dit biotoop is niet aanwezig.</p>	Vleermuis.net: Franjestaart Waarneming.nl (vliegrouete): Franjestaart

Uitgesloten soort	Onderbouwing voor uitsluiting	Bron (hyperlink)
Gewone grootoovleermuis* (boom- en gebouwbewonend)	<p>Algemeen: de soort is sterk gebonden aan kleinschalig landschap en bosgebieden. Aangezien bos- en kleinschalig gebied ontbreekt in de nabije omgeving, kan deze soort uitgesloten worden.</p> <p>Kraam- en zomerverblijfplaats: de gewone grootoovleermuis gebruikt zeer uiteenlopende soorten verblijfplaatsen. Ze worden in de zomer aangetroffen op zolders, achter betimmeringen, daklijsten en vensterluiken, in spouwmuuren en onder dakpannen, in holten en spleten in bomen en in nest- en vleermuiskasten.</p> <p>Paar- en winterverblijfplaats: als winterverblijf worden vooral ondergrondse ruimten gebruikt, zoals grotten, kalksteengroeven, oude steenfabrieken, bunkers, forten, vestingwerken, ijskelders en (kasteel)kelders. Overwinterende gewone grootoovleermuizen zijn echter ook op zolders en in kerktorens, en een enkele keer in boomholtes gevonden. Omdat er geen werkzaamheden aan gebouwen en bomen verricht worden, kunnen verblijfplaatsen van deze soort uitgesloten worden.</p> <p>Essentiële vliegroute: ze volgen hagen en houtwallen, maar vooral in bos of kleinschalig landschap vliegen ze gewoon tussen de bomen door.</p> <p>Essentieel foerageergebied: gewone grootoovleermuizen jagen op beschutte plekken in bos en kleinschalig parkachtig landschap, boven bospaden, in lanen en open plekken, langs bosranden en laag boven (bloeiende) kruidenvegetaties of langs en door de kroon van (bloeiende) bomen. Dit biotoop is niet aanwezig.</p>	<p>Vleermuis.net: Gewone grootoovleermuis</p>
Tweekleurige vleermuis* (gebouwbewonend in Nederland)	<p>Kraam- en zomerverblijfplaats: Vooral nauwe ruimten in hoge flatgebouwen lijken te voldoen als verblijfplaats. In Vlaanderen zijn ze uitsluitend gevonden in of bij - meestal hoge - gebouwen in de kustregio. In Utrecht is een kraamkolonie bekend. Er is geen geschikt biotoop aanwezig. De gebouwen in het projectgebied zijn niet hoog genoeg voor deze soort. Daarnaast is het projectgebied ongeschikt van wege de lichtgevoeligheid van deze soort.</p> <p>Winterverblijfplaats: er is maar zeer weinig bekend over waar tweekleurige vleermuizen de winter doorbrengen. Sporadisch worden ze gevonden in rotsspleten, nauwe ruimtes in gebouwen, grotten en kelders. De soort is opvallend kouderesistent en overwintert dus mogelijk ook in holle bomen.</p> <p>Essentiële vliegroute: op weg naar geschikte jachtgebieden zijn ze minder dan andere soorten afhankelijk van lijnvormige elementen in het landschap, en vliegen ze soms op enige tientallen meter hoogte in rechte vlucht richting jachtgebied. Omdat tweekleurige vleermuizen zich op grotere hoogte verplaatsen, kunnen effecten op een essentiële vliegroute uitgesloten worden.</p> <p>Essentieel foerageergebied: het jachtgedrag van de tweekleurige vleermuis lijkt op dat van de laatvlieger en de rosse vleermuis. Hij jaagt voornamelijk in rechtlijnige vlucht of in grote cirkels op vijf tot veertig meter hoogte. Gezien de onafhankelijkheid van landschappelijke structuren wordt geen effect verwacht.</p> <p>Migratie: over mogelijke migratieroutes van tweekleurige vleermuizen in Europa is weinig bekend, maar waarschijnlijk volgen de dieren vooral de kust of grote rivieren.</p>	<p>Vleermuis.net: tweekleurige vleermuis</p>
Zoogdieren		
Bever*	<p>Er is geen geschikt biotoop aanwezig voor de bever, zoals moerasgebied rondom rivieren of meren omzoomd door broekbossen. Ook zijn geen sporen, zoals recente afdrukken gevonden en is er geen beverburcht aanwezig.</p>	<p>Kennisdocument Bever</p>
Boommarter*	<p>Er zijn geen konijnen-, vossen- of dassenholen aanwezig binnen het projectgebied of binnen 50 meter afstand. Er zijn geen geschikte bomen met inrottingsgaten of spechtengaten. Verder zijn er geen eekhoornholten of gebouwen aan de rand van het bos aanwezig om als voortplantingsplaats te kunnen gebruiken.</p>	<p>Zoogdierverseniging: Boommarter</p>
Das*	<p>Er zijn geen sporen aangetroffen, zoals burchten, haren of prenten, waaruit mogelijke aanwezigheid blijkt. Ook wordt geen essentieel foerageergebied of wissel aangetast die het functioneren van een burcht negatief kunnen beïnvloeden.</p>	<p>Zoogdierverseniging: das</p>
Eekhoorn*	<p>Er zijn geen eekhoornnesten (bolvormige nesten) waargenomen binnen het projectgebied en 50 meter daarbuiten. Ook zijn er geen geschikte boomholtes of spechtengaten aangetroffen die in gebruik zijn of gebruikt kunnen worden.</p>	<p>Zoogdierverseniging: Eekhoorn</p>
Noordse woelmuis*	<p>Er is geen geschikt biotoop aanwezig, zoals rietland, moeras, extensief gebruikt weiland, periodiek overstroomde terreinen of natte grazige vegetaties. In gebieden zonder andere woelmuisen komt de soort ook voor in drogere biotopen, zoals wegbermen en zelfs in droog naaldbos.</p>	<p>Blj12: Kennisdocument Noordse woelmuis</p>
Otter*	<p>Er is geen geschikt biotoop aanwezig, namelijk oeverzones met voldoende dekking en rust van allerlei soorten stromende wateren, zoals meren, plassen, rivieren, kanalen, beken en moerassen. Er zijn geen overstromingsvrije oeverholtes die kunnen dienen als nestplaats. Ook zijn geen dichte oevervegetaties (o.a. riet), struwelen en bosschages of kunstmatige holten aanwezig die kunnen dienen als dragruplaats. Er zijn geen eetplekken, loopsporen, wissels, krabheuiltjes, ottergeil of spraints aangetroffen.</p>	<p>Zoogdierverseniging: Otter</p>
Steenmarter*	<p>Er is geen geschikt biotoop aanwezig, omdat mogelijke verblijfplaatsen ontbreken (en niet toegankelijk zijn) zoals boomholtes, takkenhopen, dichte struwelen, zolders, kruipruimtes, spouwmuuren of ruimten onder de dakbedekkingen. De spouwmuuren in het projectgebied zijn ontoegankelijk voor de steenmarter, aangezien de openingen te klein zijn. De steenmarter komt vooral voor in parklandschap, maar ook in volkomen bosloze gebieden, steengroeven en rotsige hellingen. De steenmarter is vooral te vinden in de nabijheid van dorpen en boerderijen en tegenwoordig zelfs in grote steden. Hij heeft een voorkeur voor gebieden met kleinschalige landbouw, met oude schuren, heggen en geriefhoutbosjes. Daarbij is de aanwezigheid van elementen zoals groenstroken, heggen, bosjes, greppels en bermen van belang, omdat de steenmarter daar zijn voedsel zoekt.</p>	<p>Zoogdierverseniging: Steenmarter</p>
Waterspitsmuis*	<p>Er is geen geschikt biotoop aanwezig, namelijk schoon, niet te voedselrijk, vrij snel stromend tot stilstaand water met een behoorlijk ontwikkelde watervegetatie en ruig begroeide oevers. De soort komt voor bij beken, rivieren, sloten, plassen en daar waar grondwater opwelt. Ook wordt de soort veelvuldig aangetroffen langs de binnenduinrand, natuurlijke duinmeren en kunstmatige infiltratiegebieden. De waterspitsmuis komt alleen daar voor waar bodembedekkende vegetatie aanwezig is en waar binnen een straal van 500 meter water is te vinden. Bovendien moet er in de oevers voldoende schuilmogelijkheid zijn waar de waterspitsmuis zich kan terugtrekken om zijn prooi op te eten.</p>	<p>Zoogdierverseniging: Waterspitsmuis</p>

*Deze soort wordt altijd behandeld en volgt niet noodzakelijkerwijs uit het literatuur- of veldonderzoek.

BIJLAGE 10 - VOORMALIG PAS

Wat is het voormalige PAS?

PAS staat voor het Programma Aanpak Stikstof (PAS). In dit programma werkt het PAS-bureau voor Rijk en provincies aan minder stikstof, sterkere natuur en economische ontwikkeling. Minder stikstof, sterkere natuur en economische ontwikkeling zijn de doelen van het Programma Aanpak Stikstof (PAS). Al jaren is er in veel Natura 2000-gebieden een overschot aan stikstof (ammoniak en stikstofoxiden). Dit is schadelijk voor de natuur. Het belemmert ook vergunningverlening voor economische activiteiten. Het PAS is erop gericht om de natuur te herstellen en om tegelijkertijd ontwikkelruimte te bieden voor toekomstige projecten.

Wettelijk kader

De regelgeving in het kader van de PAS is vastgelegd in de Wet natuurbescherming (Wnb). Deze wet is op 1 januari 2017 in werking getreden. Sinds 29 mei 2019 geldt het PAS echter niet meer, omdat de Raad van State gezegd heeft dat het niet is toegestaan om uit te gaan van positieve effecten van maatregelen terwijl deze positieve gevolgen (nog) niet zeker zijn. Er mag daarom geen ontwikkelruimte zijn voor toekomstige projecten

Naast de wet zijn nog het Besluit natuurbescherming (Bnb) en de Regeling natuurbescherming (Rnb) van belang. Zie deze pagina voor meer informatie.

Wanneer en voor wie relevant?

Het PAS is relevant voor iedereen die uitstoot van stikstof veroorzaakt (initiatiefnemers), betrokken is bij het verlenen van vergunningen (overheden) en bij natuurbeheer (eigenaren en beheerders van natuurterreinen). Dit gebeurt bijvoorbeeld in landbouw, industrie, infrastructuur, woningbouw en recreatie.

Relevante gebieden

In het PAS zijn alle Natura 2000-gebieden opgenomen waar ten minste één stikstofgevoelig habitat voorkomt dat te maken heeft met overbelasting door stikstof. Dit is het geval voor 118 van de 160 Natura 2000-gebieden. Deze gebieden zijn via [deze pagina](#) te bekijken.

Aerius

AERIUS is het online rekeninstrument van het PAS. AERIUS ondersteunt de vergunningverlening, de monitoring van het PAS en ruimtelijke planvorming in relatie tot stikstof. Op basis van de locatie en de kenmerken van stikstofuitstotende bronnen berekent AERIUS de emissies, verspreiding en depositie van stikstof. Door de depositiekaart te combineren met de habitatkaart van de stikstofgevoelige Natura 2000-gebieden, ontstaat een beeld van de stikstofbelasting van de habitats.

AERIUS is beperkt geschikt voor depositieberekeningen op korte afstand van de bron, omdat de diameter van het emissiepunt en de uitreesnelheid niet kunnen worden ingevoerd en een gebouwmodule ontbreekt

Vergunningvrij of vergunning aanvragen?

Iedere vorm van stikstofdepositie op stikstofgevoelige Natura-2000 gebieden is vergunningsplichting. Er is geen bepaalde drempel- of grenswaarden waaronder geen vergunning benodigd is. Alleen indien er geen stikstofdepositie wordt veroorzaakt, is er geen vergunning benodigd. Om te bepalen of er sprake is van stikstofdepositie op een Natura 2000-gebied, kan er een aerius calculatie worden uitgevoerd.

Wanneer adviseren wij een aeriuscalculatie uit te voeren?

De afbakening van het te beschouwen gebied is veel gevallen complex, vanwege het verschil in activiteit, uitstoothoogte, ligging van het projectgebied en eventuele maatregelen. Wij adviseren om bij projecten waarbij een stikstofuitstoot (zoals nieuwbouw van meerdere woningen en grote uitvoeringsprojecten) of ammoniakuitstoot (voornamelijk uitbreiding agrarische activiteiten te verwachten is én waarbij de ligging in de omgeving van een gevoelig Natura 2000-gebied een calculatie uit te voeren. Voor wegen wordt een afstand van vijf kilometer gehanteerd. Op korte afstand van een Natura 2000-gebied is vrijwel elke activiteit relevant, terwijl op grotere afstand een grotere uitstoot verwaarloosbaar kan zijn. Snelwegen en buitenstedelijke wegen die op meer dan 5 km van een Natura 2000-gebied of toetspunt liggen hebben conform de rekenmethode van AERIUS Calculator geen bijdrage op de genoemde locatie. Hoewel de activiteit in ons rapport vaak niet overeenkomt met verkeer, nemen wij wel deze arbitraire grens als uitgangspunt, tenzij wij vermoeden dat de activiteit wel vergunningsplichtig is.

BIJLAGE 11 - RELEVANTE FOTO'S



Figuur: het noordelijke gedeelte van het "U-gebouw", kijkrichting: oost. Dit gebouw wordt gesloopt.



Figuur: het zuidelijke gedeelte van het "U-gebouw", kijkrichting: oost. Deze gevel is ongeschikt voor vleermuizen. Dit gebouw blijft gedeeltelijk behouden.



Figuur: dergelijke plantvakken zijn geschikt broedbiotoop voor vogels zonder jaarrond beschermd nest.



Figuur: dergelijke plantvakken zijn geschikt broedbiotoop voor vogels zonder jaarrond beschermd nest.

BIJLAGE 11 - RELEVANTE FOTO'S



Figuur: de open stootvoegen maken de achterliggende luchtspouw toegankelijk voor zowel dwergvleermuizen, als voor grotere soorten (zoals laatvlieger en meervleermuis).



Figuur: de open stootvoegen maken de achterliggende luchtspouw toegankelijk voor vleermuizen.

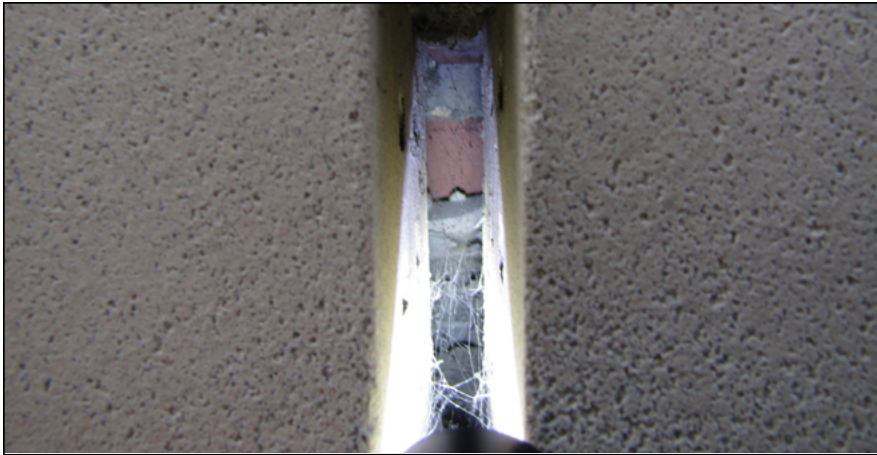

Figuur: op deze foto is duidelijk zichtbaar er een luchtspouw aanwezig is achter de open stootvoegen.



Figuur: de open stootvoegen bieden geschikte invliegopeningen voor vleermuizen, die verblijfplaatsen in de luchtspouw kunnen hebben.

BIJLAGE 11 - RELEVANTE FOTO'S



Figuur: de open stootvoegen bieden geschikte invliegopeningen voor vleermuizen, die verblijfplaatsen in de luchtpouw kunnen hebben.



Figuur: ook op deze foto zijn open stootvoegen zichtbaar, welke geschikte invliegopeningen zijn voor vleermuizen.



Figuur: achter de beplating is een open ruimte aanwezig, welke via de onderzijde toegankelijk is voor vleermuizen.



Figuur: de onderzijde van de gevel uit de figuur links.

BIJLAGE 12 - STROOMSCHEMA ECOLOGISCH ONDERZOEK

Zoom in om de teksten beter te kunnen lezen (bijvoorbeeld via ctrl+muiswiel).

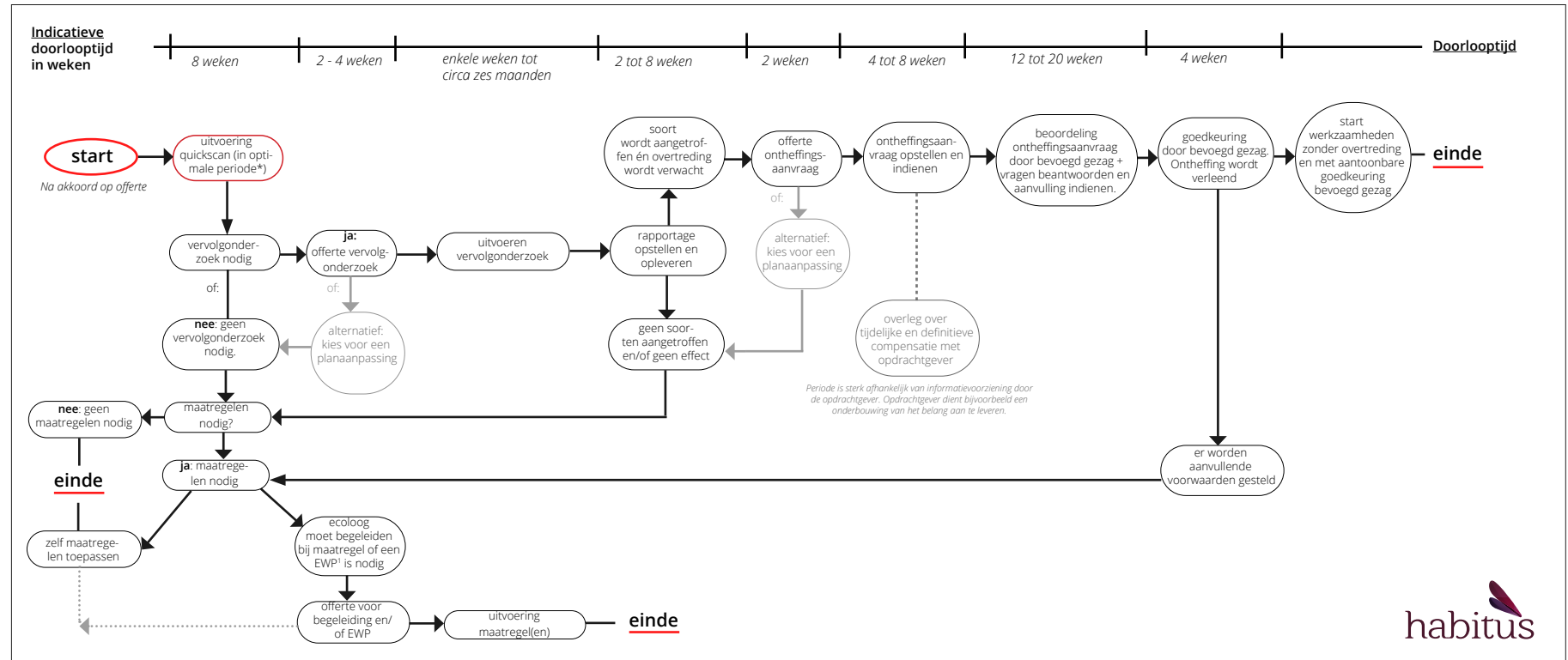

*Indien een quickscan niet in de optimale periode (oktober t/m maart) wordt uitgevoerd, kan het voorkomen dat een soort op korte termijn niet onderzocht kan worden. Wij moeten dan met het onderzoek wachten (vanwege protocollen) tot de geschikte periode. Dit kan in een ongunstige geval toe leiden dat er een vertraging van circa negen maanden ontstaat. Betrek daarom vroeg in het proces een ecologisch adviseur, bij voorkeur in de planvormingsfase. Ecologische risico's inventariseren kan veelal vrij vlot en desnoods globaal plaatsvinden. Onderzoek naar soorten kan veelal niet versneld worden, omdat er vastgestelde onderzoeksperioden zijn (protocollen). Wij kunnen wel vroeg in het proces een plan op hoofdlijnen beoordelen op ecologische risico's. Vraag ons gerust naar de mogelijkheden. ¹Een EWP is een afkorting van Ecologisch WerkProtocol



Over ons

Habitus Habitat is een vooruitstrevend advies- en onderzoeksbureau voor biodiversiteit en natuurwetgeving. Wij zijn als organisatie **betrokken** bij de klant. Wij zorgen door **constante ontwikkeling** van onze diensten voor verhoging van de tevredenheid van onze klanten over onze dienstverlening. Wij zijn experts met **passie** voor ons vak en zorgen voor een soepel traject door kwaliteitsdiensten te bieden. Wij helpen onze klanten met praktisch advies over biodiversiteit en beschermde soorten. Wij geloven in langdurige samenwerking met opdrachtgevers, partners en collega's op een wijze die wederzijds voordeel oplevert.

Onze missie en kernwaarden

Het is onze missie om **de biodiversiteit te beschermen en te verhogen**. Met het team van collega's werken we dagelijks in vele projecten met passie aan onze missie. Met wetgeving gerelateerde adviezen dragen we bij aan de bescherming van soorten en zo aan bescherming van biodiversiteit. Met biodiversiteitsadviezen dragen we gericht en direct bij aan het verhogen van de biodiversiteit. Onze kernwaarden zijn:

- betrokken bij onze klanten
- constante ontwikkeling van onze dienstverlening
- passie voor natuur.

Klanttevredenheid en kwaliteit

Wij staan voor de kwaliteit die we leveren. Onder kwaliteit verstaan wij de mate waarin aan de klantverwachting wordt voldaan of wordt overtroffen. De klant is dus degene die bepaalt of wij kwaliteit leveren. Onze dienstverlening wordt door klanten gemiddeld met hoger dan een acht beoordeeld. Dit geeft aan dat we een passende invulling geven aan de klantverwachting.

Wij vinden dat we in eerste instantie zelf aan de lat staan voor de te leveren kwaliteit. Om die reden hebben wij dan ook onze eigen kwaliteitseisen geformuleerd. In samenspraak met onze opdrachtgevers bepalen we de gewenste kwaliteit van een dienst.

Over ons logo

Libellen zijn prachtige insecten. Het is dan ook geen toeval dat we voor inspiratie voor ons logo geput hebben uit de fraaie en diverse vormen die de orde van libellen rijk is. Wist je bijvoorbeeld dat elke soort unieke vleugelkenmerken heeft?

De paarse kleuren zijn een combinatie van blauw (dat staat voor stabiliteit) en de energie van rood. Paars staat ook voor **passie** en wordt verder geassocieerd met kracht, waardigheid (royalty), creativiteit en ambitie.

